Смерть немецким оккупантам!

КРАСНАЯ ЗВЕЗДА

ЦЕНТРАЛЬНЫЙ ОРГАН НАРОДНОГО КОМИССАРИАТА ОБОРОНЫ СОЮЗА ССР

№ 227 (5290) 26 сентября 1942 г., суббота ЦЕНА 15 КОП.

Защитники Юга! На вас сейчас лежит величайшая ответственность за судьбы нашего государства. Нужно любой ценой остановить и отбросить врага!

Значение боев на Юге

Три месяца идут ожесточенные бои на юге нашей родины. Сюда—к Сталинграду и Северному Кавказу—приковано сейчас внимание всей советской страны, всего мира. Здесь завязался важнейший узел событий второго года отечественной войны. От исхода боев на Юге зависит судьба отечества, свобода и жизнь миллионов советских людей.

Летнее наступление немцев в 1942 году создало новую величайшую угрозу для Советского Союза. Врагу удалось прорваться в глубь нашего Юга. Он захватил Донбасс, многие районы Дона, Кубани, значительную часть территории Северного Кавказа и прорвался к Сталинграду. Потеря новых районов и областей является исключительно серьезной для Советского государства. Территория нашей страны—это не пустыня, а люди—рабочие, крестьяне, интеллигенция, наши отцы, матери, жены, братья, дети; это — хлеб, металл, топливо, фабрики и заводы, железные дороги. Южные районы Советского государства, которые захватили и стремятся захватить немцы, — важные жизненные центры СССР, и враг рвется к ним с бешеной яростью.

Гитлеровская клика, не считаясь с большими потерями, бросает новые силы на фронт, чтобы овладеть всем югом советской страны. Именно на это и была рассчитана немцами летняя кампания 1942 года. Они ставят перед собой задачу захватить нашу нефть и лишить нас горючего. Они стремились раз'единить север и юг Советской страны, нарушить взаимодействие наших фронтов. Особенно далеко идущие цели связывает Гитлер с захватом Сталинграда. Недаром он бросает сюда все новые и новые дивизии, недаром он сулит истекающим кровью полкам передышку после овладения Сталинградом и благоустроенную зимовку. Немцы рассчитывают выйти к Волге, чтоб перерезать и контролировать эту важнейшую водную артерию нашей страны. Получив в свои руки Сталинград, гитлеровское командование надеется обеспечить фланг своих армий, действующих на Северном Кавказе. Оно хотело бы освободить значительные силы, скованные упорной обороной наших войск у стен могучего волжского города, чтобы бросить эти силы в помощь своим полчищам, наступающим в предгорьях Кавказа, или для удара на Север. Нет сомнения также, что наступлением на юге Гитлер пытается оказать еще большее давление на свои вассальные и оккупированные государства, чтобы поднять свой престиж в этих странах, подмоченный провалом «молниеносной войны» против СССР.

Таково значение южного узла военных событий. Такова угроза для нашей страны, которая по сравнению с прошлым еще более выросла и усилилась в связи с летним наступлением немецко-фашистских войск и отступлением наших войск.

Начиная свое летнее 1942 года наступление, немцы рассчитывали коротким ударом разгромить Красную Армию и выиграть войну. Они не сумели достигнуть этой цели. Немцам не удалось с хода взять Сталинград. Им не удалось захватить наши основные нефтяные районы. Им не удалось пройти через горные перевалы, куда устремились фашистские части на Северном Кавказе, чтобы проникнуть в Закавказье. Немецко-фашистские войска благодаря огромным потерям, которые они понесли, и благодаря усилившемуся сопротивлению советских войск наступают теперь гораздо медленнее, чем это было в первые дни прорыва на Юге летом 1942 года. На отдельных участках враг остановлен и вынужден был перейти к обороне. Но только неумные люди могут успокоиться этим и хотя бы на минуту забыть, что угроза Советскому Союзу сейчас не уменьшилась, а увеличилась. Враг еще продолжает наступать и в ряде районов продвигается. На Юге враг еще не везде остановлен. Вот почему тешить себя какими бы то ни было иллюзиями — величайшее преступление перед родиной и советским народом. Каждый клочок советской земли сейчас, после потери значительной части территории Советского государства, нам трижды дорог. Отступать дальше некуда. Отступать дальше—это значит еще больше осложнить нашу борьбу с немцами, создать новые трудности для наших войск. Отступать дальше — значит загубить себя и загубить вместе с тем родину.

В 1919 году товарищ Сталин, высмеивая ту точку зрения, что Россия может побеждать только пространством и что ее территория как бы бесконечна, писал в статье «К военному положению на юге» о людях, которые, «потеряв способность открыть действительные причины поражения контрреволюции, стали сравнивать Россию то с «сыпучими песками», куда неминуемо должен провалиться «самый лучший полководец», то с «необ'ятной пустыней», где обязательно уготована смерть любым «лучшим войскам».

В действительности, разумеется, дело никогда не заключалось именно в этом. И в далеком 1812 году, и во время гражданской войны, и сейчас исход вооруженной борьбы с неприятелем на полях России решался и решается стойкостью наших армий, их воинским уменьем. Пространство, как бы оно ни было велико, если его не защищают, переходит в руки врага и усиливает его. Такова азбучная истина войны. Только те рубежи являются преградой противнику, которые обороняются их защитниками со всей силой и со всем искусством воинов. Этим и об'ясняется тот знаменательный факт, что часто противник в бессилии останавливается на открытой, внешне легко доступной местности, и, наоборот, иногда без особого труда преодолевает, казалось бы, неприступные естественные препятствия. Все дело состоит в силе отпора, которым мы встречаем врага, в нашем противодействии его натиску. Иначе при помощи современного мотора неприятельские войска могут покрыть любое расстояние в сравнительно небольшой срок.

На защитниках советского Юга лежит сейчас величайшая ответственность за исход летней кампании 1942 года, за судьбу Советского государства. Их ответственность можно сравнить лишь с ответственностью защитников Москвы осенью 1941 года. Нужно остановить врага! Больше он не должен сделать ни шага вперед. Больше ни одна наша часть, ни одна наша армия не должна сделать ни шага назад. Мы должны остановить немцев, отбросить их. Как это ни трудно, как сильно ни нажимает враг на одних участках, как упорно ни сопротивляется он на других, — его можно остановить и отбросить, коль скоро это повелевают жизненные интересы нашего государства.

К Сталинграду и на Северный Кавказ немцы бросили свои главные силы, основную массу своих ударных дивизий, танков и авиации. Нашим войскам приходится сражаться с численно превосходящими силами противника. Немцы сосредоточили над Сталинградом огромное количество самолетов. Они продолжают туда посылать новые дивизии из Германии и оккупированных районов Западной Европы и частично с других участков советско-германского фронта. Но враг понес уже огромные потери в людях и технике. Он начинает истощаться, и сейчас есть возможность задержать его и отбросить. Войска Юга должны напрячь все свои силы, всю энергию, чтобы преодолеть трудности и выиграть сражение. Это будет иметь огромнейшее значение для всего дальнейшего хода войны.

Отстояв Сталинград и Северный Кавказ, вконец истощив и отбросив врага, мы добьемся многого. Немцы не получат нефти, к которой они рвутся, не считаясь ни с какими потерями. Им придется перенести новую жесточайшую зиму в тяжелых условиях безлесных приволжских и донских степей. Они будут лишены выгодного плацдарма для дальнейшего наступления и, наоборот, в наших руках останется выгодный плацдарм, с которого мы сможем нанести немцам мощный ответный удар. Все это подорвет силы гитлеровской Германии как внутри страны, так и на международной арене.

Таково значение боев с немецкими полчищами на Юге. Наша родина переживает сейчас тяжелые дни. Положение может быть облегчено не пустыми и вредными разговорами о величине советской территории, о наших неисчерпаемых богатствах, а яростной, стойкой, самоотверженной борьбой с врагом на всем протяжении фронта и особенно в его южных районах. Именно туда сейчас сходятся нити оперативно-стратегических планов Гитлера и именно там они должны быть разрублены.

Приветствия советскому народу

На имя товарища Сталина поступило следующее приветствие из г. Торонто от 18-тысячного митинга «Все для войны», организованного канадскими тред-юнионами:

18 тысяч человек, собравшихся на организованный канадскими профсоюзами в Мэйпл Лиф Гарденс митинг «Все для войны», чтобы приветствовать советскую студенческую делегацию, посылают Вам самые горячие приветствия и заверяют Вас, что мы сделаем все, что в наших силах, для того, чтобы приблизить скорейшее открытие второго фронта на Западе и тем самым об'единенными усилиями разбить врага человечества.

Передайте наши приветствия героическим защитникам Сталинграда и доблестному советскому народу.

СУЛЛИВЭН,
Заместитель Председателя Конгресса тред-юнионов Канады.

* * *

От ирландско-американского Комитета Обороны поступила на имя товарища Сталина телеграмма следующего содержания:

Миллионы американцев ирландского происхождения выражают восхищение борьбой русского народа за русскую землю. Мы и остальная Америка готовимся для разгрома общего врага. Скоро муки России останутся только воспоминанием для русского народа. Помощь близка. Все силы Америки направлены на то, чтобы обеспечить уважение естественных прав народов и всех людей.

Франсис МКМЭН,
Ирландско-американский Комитет Обороны.

ОТ СОВЕТСКОГО ИНФОРМБЮРО

Утреннее сообщение 25 сентября

В течение ночи на 25 сентября наши войска вели бои с противником в районе **Сталинграда**, в районе **Моздока** и в районе **Синявино**. На других фронтах существенных изменений не произошло.

* * *

В районе Сталинграда продолжались ожесточенные бои. Н-ская часть в уличном бою истребила более 200 гитлеровцев и уничтожила 5 немецких танков, 3 противотанковых орудия и 4 миномета. Немцам удалось проникнуть в некоторые дома и создать угрозу флангу нашей части. Советские бойцы перешли в контратаку и восстановили положение. На другом участке наши минометчики уничтожили 12 автомашин с войсками и боеприпасами, сожгли 3 танка и истребили до батальона пехоты противника.

* * *

Северо-западнее Сталинграда наши войска отбивали атаки немецко-фашистских войск. Танкисты Н-ской части в течение дня уничтожили 2 тяжелых немецких танка и до двух рот гитлеровцев. В этом же бою захвачено у немцев 6 минометов, 20 пулеметов, более 100 винтовок, 2 радиостанции, 1.500 мин и 10.000 патронов. В бою у населенного пункта Р. наши бойцы уничтожили до 500 солдат и офицеров противника. Захвачены трофеи и пленные.

* * *

В районе Моздока противник силами танков и автоматчиков пытался вклиниться в нашу оборону. Все атаки гитлеровцев отбиты. В результате боя уничтожено 8 танков, 15 автомашин и до 200 немецких автоматчиков. На другом участке действиями нашей конницы разгромлен батальон румынской пехоты.

* * *

Юго-восточнее Новороссийска наши части вели упорные бои с противником. Бойцы гвардии старшего лейтенанта Проваторова подбили 4 танка и уничтожили до двух рот немецкой пехоты.

* * *

На Ленинградском фронте огнем артиллерии и минометов за два дня разрушено 26 вражеских ДЗОТ'ов и блиндажей, уничтожено 10 автомашин, несколько станковых пулеметов и минометов. За это же время огнем наших снайперов истреблено до 200 солдат и офицеров противника.

* * *

На железнодорожном участке Брянск — Гомель за три недели партизанские отряды пустили под откос 5 железнодорожных эшелонов с военными грузами и войсками противника.

* * *

Пленный радист роты управления 6 полка 2 итальянской альпийской дивизии «Тридентина» Джузеппе Бозетти рассказал: «Я воевал всего несколько дней. В бою наш батальон был разгромлен, такая же участь, по всей вероятности, постигла и остальные батальоны полка. Танки, приданные нам, были выведены из строя еще в начале боя. Когда полк пошел в наступление, никто из нас не верил в успех сражения. И действительно, русские быстро опрокинули нас. Остатки рот в беспорядке отступили. Я и еще пять человек натолкнулись на русских и сдались в плен».

* * *

Ниже публикуется письменное заявление ефрейтора 8 батареи артполка 1 словацкой моторизованной дивизии Михаила Мудрак: «Я считаю своим долгом рассказать о зверствах, которые чинят немцы над советским населением и красноармейцами, попавшими в плен. Вот что было в Днепропетровске. Здесь всю зиму существовал концентрационный лагерь для пленных красноармейцев. От голода и холода в лагере ежедневно умирало 5—8 человек. Немцы десятками расстреливали пленных русских за малейшую провинность. Больше половины находившихся в этом лагере пленных погибло. Я видел, как по улице вели группу русских военнопленных. Они были голодны и просили у граждан чего-нибудь поесть. Некоторые женщины выносили сухари, но немецкие солдаты не подпускали их. Один из пленных пытался подхватить кусок хлеба, брошенный женщиной. Немецкий солдат тут же застрелил красноармейца.

Я не мог дольше оставаться в этом бандитском таборе и добровольно перешел на сторону Красной Армии. Прошу командование Красной Армии дать мне возможность с оружием в руках сражаться против немецко-фашистских захватчиков — этих злейших врагов славянских народов. Ефрейтор 8 батареи артполка 1 словацкой мотодивизии **Михаил Мудрак**».

* * *

В начале сентября около города Липца группа французских военнопленных напала на немецкую охрану, перебила 7 гитлеровцев и ушла в горы. О побегах французских военнопленных сообщают и из других районов. На-днях получены сведения, что большой отряд пленных французов, бежавших из лагерей, пробрался в Югославию и присоединился к партизанам.

Вечернее сообщение 25 сентября

В течение 25 сентября наши войска вели ожесточенные бои с противником в районе **Сталинграда**, в районе **Моздока** и в районе **Синявино**. На других фронтах существенных изменений не произошло.

* * *

За 24 сентября частями нашей авиации на различных участках фронта уничтожено или повреждено до 45 автомашин с войсками и грузами, подавлен огонь 6 батарей полевой артиллерии, 6 минометных батарей и 17 зенитно-пулеметных точек, взорвано 2 склада боеприпасов, рассеяно и частью уничтожено до пяти рот пехоты противника.

* * *

В районе Сталинграда противник непрерывно обстреливал артиллерийским и минометным огнем боевые порядки наших войск. Преодолевая упорное сопротивление немцев, наши подразделения заняли одну выгодную позицию. В этом бою истреблено до 200 гитлеровцев, уничтожено 10 автомашин, 24 повозки и склад с боеприпасами. Нашими бойцами захвачены 3 пулемета, миномет, винтовки и боеприпасы. Взятый в плен солдат 64 мотоциклетно-стрелкового батальона Иоганн Фриндт сообщил, что в его роте, насчитывавшей 4 офицера и около 200 солдат, после десяти дней боев под Сталинградом осталось всего лишь 30 солдат и один офицер. Остальные убиты, ранены или сдались в плен.

* * *

Северо-западнее Сталинграда наши войска вели активные боевые действия. Немцы спешно подтягивают на этот участок фронта новые резервы и переходят в контратаки. Н-ское соединение Красной Армии в течение дня отбило три атаки гитлеровцев и уничтожило до 1.500 солдат и офицеров противника, 12 танков, 20 орудий, 9 станковых пулеметов и 10 минометов. Захвачены трофеи и пленные. На другом участке наши танкисты подбили 5 немецких танков и 5 бронемашин, уничтожили 4 орудия, 6 тягачей, 2 минометных батареи и более роты гитлеровцев.

* * *

В районе Моздока наши части отбивали атаки гитлеровцев. Бойцы Н-ского соединения в боях с противником за четыре дня уничтожили батальон немецкой пехоты, 12 танков, 4 бронемашины, 6 автомашин, 7 пулеметов и другое вооружение. На другом участке группа наших автоматчиков истребила 60 немецких солдат и офицеров. Гвардии красноармеец тов. Зотин подполз к немецкому танку и, бросив в открытый люк связку гранат, взорвал машину вместе с ее экипажем.

* * *

Юго-восточнее Новороссийска за три дня боев нашими частями уничтожено до 2.000 вражеских солдат и офицеров, в том числе два полковника. Захвачено у немцев 10 станковых пулеметов, 12 минометов, более 1.000 винтовок и большое количество боеприпасов.

* * *

В районе Синявино противник предпринял несколько контратак. Ценой больших потерь немцам удалось вклиниться в расположение одной нашей части. Контрударом наших бойцов дальнейшее продвижение противника приостановлено. Продолжаются бои по уничтожению этой группы гитлеровцев.

* * *

Пленный солдат 2 роты 54 полка итальянской дивизии «Сфорцеска» Джиованни Диалла рассказал: «В России я нахожусь три месяца. В последнем бою дьявольский огонь русской артиллерии и минометов причинил нам огромные потери. В полку осталось около 1.000 человек. Все остальные убиты или ранены. Я ненавижу Муссолини за то, что он продал итальянцев Гитлеру и послал на убой в Россию».

* * *

В деревне Слобода, Белорусской ССР, немецкий военный комендант Шклер приказал населению в трехдневный срок сдать в комендатуру 10 овчинных полушубков, 5 тулупов, 10 пар валенок, 20 саней и все лыжи. Крестьяне отказались выполнить этот приказ и заявили, что немецкие солдаты еще в прошлом году отняли у населения все теплые вещи. По истечении трехдневного срока в деревню прибыл карательный отряд эсэсовцев и учинил расправу над крестьянами. В центре деревни, на виду у всего населения, гитлеровские мерзавцы расстреляли 8 колхозников, в том числе 64-летнего Савчука Власа, 52-летнего Багдановича Луку, мать 4-х детей Черных Варвару и других. Многих крестьян, в том числе женщин и детей, каратели угнали с собой.

УКАЗ ПРЕЗИДИУМА ВЕРХОВНОГО СОВЕТА СССР

О НАГРАЖДЕНИИ тов. МАЙСКОГО И. М. ОРДЕНОМ ЛЕНИНА

За выдающиеся заслуги перед Советским государством, в связи с 10-летием пребывания на посту Посла СССР в Англии, наградить **орденом Ленина** товарища **Майского** Ивана Михайловича.

Председатель Президиума Верховного Совета СССР М. КАЛИНИН.
Секретарь Президиума Верховного Совета СССР А. ГОРКИН.
Москва, Кремль, 25 сентября 1942 г.

Стойко отражать вражеские атаки в районе Сталинграда

ДЕЙСТВУЮЩАЯ А[РМИЯ, 25 сентября. (По телеграфу от наш. корр.). Не счи]таясь с огромными потерями, немцы про[должают свои попытки расширить позиции, занимаемые в районе Сталинграда. Большие группы немецкой пехоты при поддержке танков несколько раз переходили в атаки. Враг намеревался вернуть утерянные в предыдущих боях господствующие высоты. Наши части полностью отбили вражеские атаки, не дав фашистам продвинуться ни на шаг.

Ночью немцы вели боевую разведку мелкими группами на разных участках. Вражеская авиация непрерывно бомбила наши боевые порядки, особенно переправы через Волгу. Невзирая на бомбежку и сильный артиллерийский обстрел, бойцы и командиры, работающие на переправах, стараются обеспечить сражающиеся в городе части питанием и боеприпасами.

На улицах окраин Сталинграда сейчас чрезвычайно сложная обстановка. На одной и той же улице отдельные дома заняты вперемежку то нашими подразделениями, то немцами.

Такое перемешивание обеих воюющих сторон, находящихся к тому же очень близко друг к другу, мешает противнику активно использовать свою бомбардировочную авиацию на этом участке боев. Ничего не могут сделать против героических защитников Сталинграда и немецкие танки. Каждый день в городе и на подступах к нему наши подразделения уничтожают по нескольку десятков танков. На батарею, которой командует старший лейтенант Фишман, двигалось более сотни танков. Артиллеристы выкатили орудия на открытые позиции и в двухчасовом бою уничтожили 15 вражеских машин. Еще пять танков вывели из строя соседние батареи лейтенантов Бороды и Барковского. После потери двадцати машин вражеская атака захлебнулась. Действия защитников Сталинграда наглядно свидетельствуют о превосходстве наших противотанковых средств над немецкой броней.

Потери фашистов велики как в танках, так и в других видах техники, а особенно в живой силе. Вот что показал на допросе захваченный в плен солдат третьей роты 621-го пехотного полка Вильгельм Писковский:

— Наш полк участвовал в боях под Сталинградом два раза и понес большие потери — главным образом от минометного огня советских войск. Первоначально в нашей роте было 180 человек. После первого боя осталось 42 человека, а после второго боя всего 20...

На подступах к Сталинграду нашли свою гибель десятки тысяч гитлеровских солдат и офицеров. Но враг упорствует. Он непрерывно бросает в бой свежие силы, стремясь во что бы то ни стало захватить город. Наши части, обороняющие Сталинград, держатся стойко и мужественно в этом напряженном, тяжелом сражении. Не пропустить врага дальше, отбросить его назад — такова задача защитников Сталинграда.

Крепче удары по врагу!

ДЕЙСТВУЮЩАЯ АРМИЯ, 25 сентября. (По телеграфу от наш. корр.). Активные действия наших войск северо-западнее Сталинграда продолжаются. В ряде мест противник переходит в контратаки, которые не имеют успеха. Попрежнему бои развертываются вокруг господствующих высот и вблизи вражеских укрепленных районов. Нашим частям приходится преодолевать чрезвычайно сильную оборону немцев, костяком которой является мощная противотанковая артиллерия. Замечено, что, маневрируя этой артиллерией, немцы быстро стягивают ее к пункту нашего удара. Одновременно сюда же подтягивается вражеская авиация, задача которой — не допустить наши танки к переднему краю обороны.

На одном участке наше танковое подразделение, демонстрируя атаку, привлекло на себя большое количество противотанковой артиллерии. Танки расчленились, их экипажи сделали вид, что хотят наступать, но боятся немецкой артиллерии. Между тем, другое танковое подразделение вместе с пехотой и артиллерией ударило по обороне неприятеля в соседнем пункте. Здесь противотанковая оборона немцев была ослаблена. Немцы решили подкрепить ее танками, которые находились поблизости. Завязался ожесточенный бой, в результате которого наши подразделения достигли господствующей высоты, сожгли и подбили несколько вражеских танков и уничтожили много пехоты.

Хорошо поддерживали атаку наши артиллеристы и минометчики. Расчет орудия, которым командует тов. Машкара, подбил три танка, минометные расчеты Еланова, Ухова и Черкасова истребили до двух немецких рот и подавили шесть вражеских огневых точек. Расчет Иванова минометным огнем уничтожил вражескую роту. Таких примеров можно привести много.

На соседнем участке в расположение обороны противника ворвались три танка под командованием батальонного комиссара Рудого. Они уничтожили 7 орудий, 4 минометных батареи, 11 пулеметов, два дзота, из них один артиллерийский, и до 280 немцев. Наша пехота, воспользовавшись возникшим в рядах врага замешательством, продвинулась вперед и закрепилась на отбитой у противника высоте. Через короткое время эта высота снова стала ареной жестокого боя. Одно подразделение N части подверглось яростной контратаке большой группы танков и пехоты противника. Не дрогнув, бойцы отбили эту контратаку и уничтожили огнем артиллерии и противотанковых ружей 17 немецких танков.

Крупный бой разгорелся на участке другой части. Немцы предприняли сильную контратаку на одну высоту. Контратака была отбита. Тогда противник повторил ее, подвергнув наши позиции сильной бомбардировке с воздуха. На этот раз он направил массированный удар танков во фланг. Однако и эта попытка была неудачна. Крепкая противотанковая оборона и помощь летчиков-истребителей позволили нашей части снова отбросить немцев. После этого контратака повторялась еще три раза, и попрежнему противник ничего не добился. На этом участке было уничтожено до полка немецкой пехоты, подбито 14 танков, сбиты 3 вражеских самолета.

Контратаки врага в других местах были также отражены с большими для него потерями. В одном районе противник предпринял вчера 17 контратак, а позавчера 15. Тем не менее наши части отбили эти контратаки. В этих боях уничтожено свыше 1.500 солдат и офицеров.

Бои с пехотой и танками противника

ДЕЙСТВУЮЩАЯ АРМИЯ, 25 сентября. (По телеграфу от наш. корр.). В районе Моздока противник ежедневно предпринимает сильные атаки против наших частей, стремясь продвинуться вперед. Наши части, действуя методом активной обороны, оказывают немцам упорное сопротивление и причиняют им большой урон в танках и в живой силе.

Сегодня утром на одном участке немецкая пехота пыталась наступать при поддержке группы танков. Из этого ничего не получилось. Вражеские танки были встречены сосредоточенным огнем артиллерии и противотанковых ружей. Они вскоре повернули назад, понеся большие потери. Немецкая пехота отошла на исходное положение, оставив на поле боя немало трупов под огнем наших пулеметов и артиллерии.

На Новороссийском направлении действия немцев также безуспешны. Их попытки наступать неизменно предотвращаются активным противодействием наших частей. Только на участке одной части немцы за три дня потеряли убитыми и ранеными 600 человек.

В одном горном районе немцы попробовали применить танки. Они пустили их по узкой горной дороге, с которой нельзя было свернуть в сторону. Как только наши расчеты противотанковых ружей подбили первые машины, движение вражеской танковой колонны застопорилось. Бронебойщики спокойно продолжали вести огонь. Экипажи танков вынуждены были на месте поворачиваться на 180 градусов, чтобы отойти назад. Эта попытка немцев использовать свои танки в горах закончилась полной неудачей.

Вручение орденов и медалей СССР

Председатель Президиума Верховного Совета СССР тов. М. И. Калинин вручил вчера ордена и медали награжденным.

За образцовое выполнение боевых заданий командования на фронте борьбы с немецкими захватчиками и проявленные при этом доблесть и мужество ордена и медали вручаются группе бойцов, командиров и политработников.

В числе награжденных старший лейтенант В. К. Коккинаки, капитан П. П. Козлов, гвардии капитан И. К. Серебренников, майор Ф. Е. Сысоев, полковник Н. О. Гузь.

Тов. М. И. Калинин сердечно поздравил товарищей с получением наград.

В своем выступлении тов. Калинин пожелал награжденным новых успехов в их дальнейшей боевой деятельности, призвал их проявлять больше бдительности, настойчивости и пунктуальности в подготовке и выполнении боевых заданий, предостерег против беспечности.

— Я знаю,— сказал тов. Калинин,— что беспечность часто влечет за собой ненужные жертвы, и считаю, что даже сложить свою голову, но сложить задаром, по беспечности—в настоящее время является наивысшим преступлением перед родиной, перед народом.

— Мне хочется, чтобы вы — люди, отмеченные наградами за свою храбрость, за образцовое выполнение боевых заданий, прививали каждому бойцу и командиру такие качества, как бдительность, моральная ответственность за порученное дело, пунктуальность в его выполнении. Это принесет большую пользу. (ТАСС).

АРТИЛЛЕРИЯ В БОРЬБЕ ЗА СТАЛИНГРАД

Роль артиллерии в обороне Сталинграда исключительно велика. Нередко на артиллерию падает вся тяжесть борьбы с наземными войсками противника, а особенно с его танками. Кстати говоря, практика показала, что для успешного противодействия крупным массам вражеских танков недостаточно иметь только одни подразделения противотанковых пушек и ружей, как полагали некоторые общевойсковые и артиллерийские начальники. В ходе боев выявилось огромное значение тяжелых артиллерийских полков, и были приняты все меры к повышению их удельного веса в составе обороняющихся войск.

Дальнобойная тяжелая артиллерия позволяет воздействовать на механизированные колонны еще на подходе их к линии фронта. В результате мощного сосредоточения огня на участках скопления танков противник подходил к переднему краю нашей обороны несколько расстроенным и атаковал нашу пехоту уже меньшими силами: группами в 10—20 машин. Это, естественно, облегчало дальнейшую борьбу как с танками, так и с пехотой врага.

Крайне важно быстро разгадывать тактические приемы, которыми пользуются немцы в наступлении. Это достигается непрерывным изучением тактики противника в ходе боев. Например, для выявления системы противотанковой обороны немцы высылали вперед два-три легких танка, которые открывали сильный пулеметный огонь. Орудия, стрелявшие по ним, засекались противником, и тогда на смену легким выдвигались 20—30 средних и тяжелых танков. Они обрушивались беглым огнем на обнаружившие себя орудия. У нас было дано следующее указание: по разведывательным машинам неприятеля бить главным образом из противотанковых ружей.

Фашисты с первых же дней почувствовали силу противотанковой обороны Сталинграда. За двадцать суток только артиллерия одного соединения уничтожила около ста вражеских танков и 186 автомашин с солдатами, подбила почти столько же танков и автомашин.

В ходе напряженной борьбы выявилось множество героев — истребителей танков. Старший сержант Фурсов со своим орудием отразил атаку 14 танков, причем два из них подбил, а остальные заставил повернуть вспять. Отважный командир был трижды ранен, но не прекратил огня. Гвардии сержант Першуткин в один день подбил два и поджег четыре танка, а перед этим подбил еще две машины.

«Умереть, но не пустить врага в город» — вот девиз артиллеристов-сталинградцев. И они, когда нужно, ценой своей жизни добиваются успеха, до последнего снаряда удерживая обороняемые рубежи. На батарею лейтенанта Гамзая шли с юга девять танков, с востока одиннадцать, а с севера восемь танков и две бронемашины. Лейтенант организовал отпор так, что ни один танк не прошел. Гамзай пал смертью храбрых, но фашисты дорого заплатили за это, оставив подбитыми и сожженными семь танков и одну бронемашину.

Из таких героических батарей состоит костяк противотанковой обороны Сталинграда. Они успешно выполняют приказы командования, быстро маневрируют, обеспечивают огонь нужной плотности и темпа, — словом, бьют врага крепко, дерутся честно и отважно. Конечно, в семье не без урода: и в среде артиллеристов наблюдались отдельные случаи малодушия, паникерства. Но с такими людьми здесь расправлялись со всей строгостью военного времени, и массы артиллеристов с удовлетворением встречали суровый приговор тому, кто мешает общему делу.

Для боевой работы артиллерии, обороняющей Сталинград, характерна высокая тактическая подвижность. Фашисты, встретив отпор в [illegible] стремятся совершить прорыв [illegible]. Необходимо осуществлять маневр [illegible], перебрасывать части с фланга на фланг. Слаженность дивизионов и [illegible] организованное управление [illegible] считанные минуты сосредоточивать [illegible] и даже четырех полков на одном [illegible]кте, выполнить марши и развертывания в кратчайшие сроки. В результате [illegible] встречают сильное сопротивление [illegible], где вовсе не ожидают этого, а [illegible] выигрывают время для перегруппировки сил.

Эффективность работы артиллерии во многом обеспечивается тем, что ее личный состав учитывает богатый опыт борьбы с вражескими танками. Строгое централизованное руководство, глубокое эшелонирование боевых порядков, продуманная организация взаимодействия всех средств противотанковой обороны, хорошая маскировка и окапывание — все это обеспечивает высокую меткость артиллерийских батарей, максимальное использование их огня. Но практика последних боев выявила также кое-что новое, что следует учесть в дальнейшем. Остановимся коротко на этих вопросах.

Прежде всего нужно сказать о противотанковых резервах. Их роль выполняют целые артиллерийские полки как легких, так и тяжелых систем. Они выдвигаются на наиболее угрожаемые участки, вступая в бой прямо с хода. Быстрота развертывания на новом месте достигается заблаговременным продвижением вперед артиллерийской разведки, форсированными маршами орудий на механической тяге.

Иногда обстановка заставляла снимать известную часть средств даже с переднего края. Это выполнялось скрытно, образующиеся промежутки заполнялись путем расширения оборонительной полосы соседей. При подобных маневрах не всегда удавалось получать пехотное прикрытие огневых позиций, так как обычно стрелковые подразделения с орудиями, находившимися в их боевых порядках, уже принимали на себя первые удары противника. Поэтому артиллеристам нужно было быть готовыми к отражению танковых атак и к уничтожению просачивающихся автоматчиков.

Второе, что следует отметить, — это деятельность зенитчиков. Как известно, бои под Сталинградом характерны большой активностью вражеской авиации. Каждой атаке танков предшествует бомбежка с воздуха. Батареям зенитной артиллерии, особенно прикрывающим передовые части, зачастую приходится одновременно вести огонь и по самолетам, и по наземным силам врага. Обеспечивая бесперебойность стрельбы войсковой артиллерии, зенитчики воспрещают противнику прицельное бомбометание по ней, а когда вражеским машинам удается прорваться в наше расположение, зенитчики вступают с ними в единоборство.

Борьба за Сталинград продолжается. Фашисты лезут вперед через горы трупов и сожженных танков. Наши артиллеристы сражаются на этом участке фронта в чрезвычайно сложных условиях, но враг с каждым днем все сильнее ощущает на себе, какова мощь огневого противодействия советских батарей и дивизионов.

Майор В. СМИРНОВ.

В районе Воронежа

ДЕЙСТВУЮЩАЯ АРМИЯ, 25 сентября. **(По телеграфу от наш. корр.).** Вчера севернее Воронежа наши части вели активные бои. Стремительной атакой они овладели вражескими позициями. Удар был неожиданным, и противник, понеся потери, бросив на поле боя много военного имущества, отступил. Захваченные две пушки наши бойцы немедленно повернули против немцев.

На соседнем участке наши подразделения отбили контратаку противника, которую он вел в двух направлениях. На первом — действовало до пехотного полка немцев, а на втором — до батальона. За день боя на этом рубеже уничтожено 800 гитлеровцев, разрушено 10 дзотов.

На южном участке боев противник не прекращает попыток сбить наши войска с занимаемых рубежей. Вчера после артиллерийского и минометного огневого налета враг перешел в атаку с четырех направлений силой до батальона пехоты на каждом. Бой длился около двух часов. Хорошо действовала наша артиллерия. В короткие сроки она сосредоточивала сильный огонь по наиболее угрожавшим нам боевым порядкам врага. Артиллеристы части Юзова расстреливали противника прямой наводкой. Все атаки врага отбиты с большими для него потерями.

Следует отметить, что немцы стали чаще переходить в наступление без артиллерийской подготовки, заменяя ее авиационной. Вчера пикирующие бомбардировщики с восьми утра до конца дня группами от 5 до 15 самолетов бомбили наши боевые порядки, переправы и тылы. Но окопавшиеся бойцы стойко переносят авиационные налеты.

Кочующая батарея

ДЕЙСТВУЮЩАЯ АРМИЯ, 25 сентября. **(По телеграфу от наш. корр.).** Отважные артиллеристы батареи, которую возглавляет гвардии капитан Бородаев, не дают покоя врагу ни днем, ни ночью. Маневрируя по бездорожью в горном ущелье, они часто меняют огневые позиции. Каждый раз выбирается такое место, откуда выгоднее нанести удар врагу. Кочующая батарея всюду находит немцев и уничтожает их.

Число истребленных немцев и вражеской техники растет изо дня в день на боевом счету этой батареи. Только за последние дни она уничтожила четыре немецких дзота, четыре станковых пулемета с прислугой, наблюдательный пункт, несколько десятков фашистских солдат.

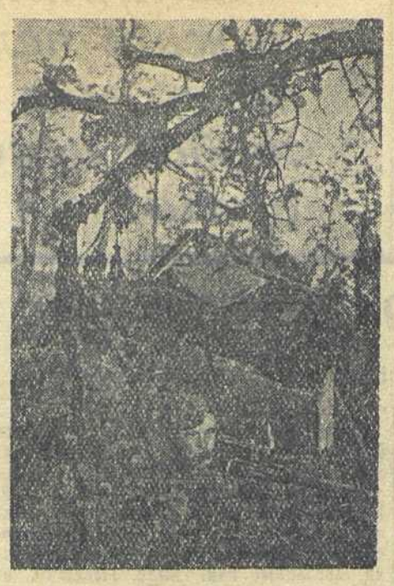

ЛЕНИНГРАДСКИЙ ФРОНТ. Снайпер Гасамбеков в засаде.

Снимок М. Пригожина.

Смелый поиск разведчиков

ЛЕНИНГРАДСКИЙ ФРОНТ, 25 сентября. **(По телеграфу от наш. корр.).** Подразделение, которым командует тов. Марков, получило задачу — добыть «языка». Долгое время разведчики наблюдали за избранным участком поиска, изучая расположение немецких заграждений, дзотов, траншей и поведение противника. Для налета было избрано раннее утро.

Две группы красноармейцев вместе с командиром отделения Савоненковым и заместителем политрука Егоровым незаметно для противника форсировали речку и преодолели полосу заграждений. Скрытно пробираясь дальше, они вскоре очутились позади немецких укреплений. Внезапный удар с тыла ошеломил противника, парализовал его способность к сопротивлению.

Весь налет продолжался всего лишь десять минут. Немцы не успели даже подтянуть свои силы из глубины обороны. Захватив с собой немецкий крупнокалиберный пулемет, несколько винтовок, документы и пленного, разведчики без потерь вернулись в свою часть.

УМЕЛОЕ ВЗАИМОДЕЙСТВИЕ ПЕХОТЫ С САПЕРАМИ

ДЕЙСТВУЮЩАЯ АРМИЯ, 25 сентября. **(По телеграфу от наш. корр.).** При захвате у финнов сильно укрепленной высоты, за которую противник потерял более тысячи человек убитыми и ранеными, особую изобретательность и смекалку проявили саперы подразделения тов. Томмола. Пробравшись к переднему краю обороны противника, саперы установили на подступах к нему несколько камнеогнеметов и управляемых фугасов. Кроме того они проделали проходы во вражеском минном поле. Перед атакой камнеогнеметы и фугасы были взорваны. Это и внезапный удар нашей пехоты произвели ошеломляющее впечатление на противника. Пленный солдат Паакяен Эйко показал: «Я стоял на посту, когда раздались сильные взрывы и с вашей стороны на нас посыпались камни. Не успел я опомниться, как около меня уже стояли красноармейцы. В моей траншее было 50 солдат. Они почти все были убиты».

Саперы, когда разгорелся бой в глубине обороны, дрались героически. Они уничтожили из винтовок до 60 солдат и офицеров и термитными шашками сожгли 3 станковых пулемета, противотанковую пушку. Кроме того саперы захватили не мало пулеметов, автоматов и винтовок. Что особенно важно, саперы способствовали пехоте быстро закрепиться на захваченной высоте, установив несколько тысяч мин, построив проволочные и другие препятствия. Обескровленный противник пробовал контратаковать, но затем прекратил свои попытки отбить высоту.

НОЧНОЙ НАЛЕТ НА АЭРОДРОМ

КАРЕЛЬСКИЙ ФРОНТ, 25 сентября. **(По телеграфу от наш. корр.).** Группа советских бомбардировщиков из подразделения, которым командует тов. Чеботарев, ночью внезапно подобралась к вражескому аэродрому. Видимо, немцы не рассчитывали на ночной удар наших бомбардировщиков. Их зенитные орудия открыли огонь только тогда, когда на стоянку самолетов уже был сброшен груз зажигательных бомб. Они точно легли в цель. Большие пожары осветили весь аэродром. Горели самолеты и жилые помещения, взрывались бензоцистерны. Умело организованный и выполненный ночной налет причинил врагу большой ущерб.

Противотанковый район

На тех направлениях, где наступающий противник сосредоточивает большие массы танков, возникает необходимость создания чрезвычайно прочной противотанковой обороны, которая могла бы противостоять массированным танковым атакам, производимым с нарастающей силой. Как показывает опыт, лучшим видом такой обороны являются так называемые противотанковые районы. В основе их построения лежит идея компактного и комбинированного использования всех противотанковых средств, среди которых ведущая роль принадлежит артиллерии малых и средних калибров. Помимо артиллерии, используются в больших количествах противотанковые ружья, гранаты, пулеметы, зажигательные бутылки, мины.

Артиллерия средних калибров ведет огонь с закрытых и открытых позиций. Обычно она первая открывает огонь, стремясь расстроить боевые порядки танков на подступах к району обороны. Затем, по мере приближения неприятеля, последовательно вводятся в действие малокалиберные пушки, противотанковые ружья, гранаты и т. д. Таким образом, чем ближе подходят вражеские танки, тем плотнее становится огонь противотанковой обороны. Следует еще добавить, что на дальних подступах боевые порядки танков могут быть расстроены удачным применением фугасов и мин.

За наступающими танками противника обычно идет пехота. Поэтому подразделения противотанкового района должны быть готовы и к пехотному бою. Главное здесь — отсечь вражескую пехоту от танков. С этой целью в каждом районе концентрируется достаточное количество минометов крупных и средних калибров, а также автоматического оружия — главным образом автоматов и легких пулеметов.

Большое значение имеет инженерное оборудование противотанкового района. Все бойцы окапываются, все оружие укрывают и маскируют так, чтобы и с земли, и с воздуха наблюдатели противника ничего не могли заметить. Перед боем, т. е. до того момента, пока командир не сочтет нужным открыть огонь, — весь район должен представлять собою пустынный участок местности. Преждевременно обнаруживать себя не имеет права ни один боец. Поскольку в ходе боя требуется маневр огневыми средствами, надо заблаговременно строить укрытые запасные позиции. Таких позиций нужно иметь несколько на каждую пушку и каждое ружье. Инженерное оборудование обязательно рассчитывается на ведение фланкирующего огня.

Из всего сказанного видно, что противотанковый район — это сложный организм, базирующийся на искусном сочетании системы комбинированного противотанкового (отчасти противопехотного) огня с инженерными сооружениями. Основное условие наиболее эффективного воздействия на вражеские танки — умелый маневр силами и средствами внутри района.

Задача противотанковых районов — не только задержать механизированные войска противника. **Командир, организующий противотанковый район, обязан приложить все усилия, чтобы навязать вражеским танкам бой и целиком уничтожить их. Бой на полное истребление врага — вот чего должны добиваться подразделения противотанкового района.**

Чтобы ставить себе такие задачи и успешно их выполнять, нужно осуществить ряд условий. Во-первых, необходим умелый выбор направления, на котором организуется противотанковый район. Старшему общевойсковому начальнику надлежит определить, куда именно могут направиться механизированные части врага. Тут требуется тщательная разведка. Лишь на основе ее данных командир сумеет упредить врага в маневре и перебросить силы и средства противотанкового района как раз туда, где враг намерен ввести в бой массы танков. В противном случае получится стрельба из пушек по воробьям: мощная огневая система противотанкового района окажется на участке, где противник использует лишь небольшие группы машин либо одиночные танки.

На одном участке фронта был создан противотанковый район возле двух переправ, через которые враг мог проникнуть на важную для нас дорогу. Здесь ожидалось движение крупной танковой группировки немцев. Вскоре после того, как наши подразделения расположились, показались четыре вражеских танка. Их не обстреляли. Ничего не обнаружив, танки повернули назад. Затем появилось шесть фашистских машин. На этот раз командир приказал открыть огонь. Четыре танка сразу были подбиты, а два ушли. После этого танки противника тут уже не появлялись. Но одновременно большая группа их устремилась к важной дороге на другом участке фронта, где и разгорелся бой.

Из этого примера видно, что противотанковый район, созданный силами нескольких отлично оснащенных подразделений, был вынужден бездействовать. Все мощные средства этого района по существу были подготовлены для боя... с шестью вражескими машинами. Но ведь с ними справились бы любые пехотные подразделения при помощи своих противотанковых средств.

Нужно учитывать, что неприятель, выявив наличие противотанкового района, может его обойти или же станет отыскивать менее устойчивые звенья обороны на других участках. Весьма вероятно, что неприятель, стремясь замаскировать избранное направление танкового удара, разовьет деятельность мелких танковых групп в ряде мест. И если общевойсковой начальник даст себя обмануть, то средства его противотанковых районов будут развернуты там, где в них не будет нужды, и окажется слабым именно тот участок, где враг будет наносить главный удар.

Как сказано выше, задача подразделений противотанкового района — навязать врагу бой. Следовательно, нужно так начинать этот бой, чтобы враг не догадывался о наличии сильной противотанковой обороны на данном участке. Это и является вторым существенным условием боя на полное истребление вражеских танков. Помимо маскировки и дисциплины огня, тут крайне важно умение командира выбрать момент открытия огня, умение вводить в бой свои средства по мере нарастания событий и сообразно сложившейся обстановке. Этим в сущности определяются основы тактики частей и подразделений противотанковых районов, а также их боевые порядки.

Противотанковый район состоит из нескольких узлов сопротивления. Количество их зависит от поставленной задачи, характера местности и прочих условий обстановки. Узлы сопротивления строятся по принципу круговой обороны и находятся во взаимной огневой связи. Особое внимание обращается на защиту стыков. Все подступы заранее пристреливаются и минируются. Учитывается и такое положение, когда с позиций одного узла придется обстреливать позиции соседнего, если тот будет захвачен противником.

Наиболее выгодное расположение боевых порядков узла сопротивления — подкова, концы которой обращены в сторону противника. Благодаря этому создается огневой мешок. По обеим сторонам подковы целесообразно размещать расчеты противотанковых ружей, которые ведут фланкирующий огонь по танкам, втянувшимся в мешок. Малокалиберная артиллерия и орудия средних калибров располагаются в глубине. Минометы занимают позиции с таким расчетом, чтобы можно было вести огонь и на малые, и на предельные дистанции по скоплениям вражеской пехоты и ее боевым порядкам, следующим за танками. Автоматчики располагаются так, чтобы охранять весь узел в целом и каждую позицию артиллеристов и бронебойщиков в частности. Они ведут борьбу с неприятельскими мелкими группами, проникающими в расположение обороны.

Момент открытия огня определяет командир. Когда нужно, он смело пропускает передние танки в глубь огневого мешка, где они, если не попадут на мины, будут подбиты ружьями, пушками, гранатами или поражены с помощью бутылок с горючим. Конечно, определение момента открытия огня — дело нелегкое. Сколько машин можно пропустить? Ведь они в случае удачи подавят наши огневые точки, т. е. добьются цели своей атаки. Ясно, что готовых рецептов здесь нет. Все зависит от обстановки.

Командир, по данным разведки и ряду признаков, которые могут быть замечены только в тех или иных конкретных условиях, определяет, какие группы неприятеля появились с целью разведки, а какие начинают атаку, будучи в первом эшелоне неприятельских частей. Быть может, враг прощупывает систему огня, особенно артиллерийские позиции. А возможно, он уже имеет некоторые данные и решил атаковать с хода. Разведывательные группы неприятеля обычно выгоднее пропускать вглубь, а иногда и вовсе не трогать. Если же ставится задача вести бой на полное уничтожение врага, то надо действовать смелее. Можно навлечь на район всю группу вражеских танков, не боясь даже их прорыва ко второму эшелону противотанкового района. Силами второго эшелона и резерва прорвавшиеся танки будут уничтожены.

Главное — не обнаруживать свои позиции преждевременно. Иначе противник обрушится на них огнем артиллерии и минометов, а также своей авиацией. Практика показывает, что наибольший ущерб противотанковому району могут нанести именно авиация и артиллерия, если не приняты меры противовоздушной защиты и нет строгой дисциплины огня. Весьма возможно такое положение, когда бой примет какой-либо один узел сопротивления, а остальные до поры до времени будут молчать. По мере того, как противник вводит в бой последующие эшелоны танков, командир противотанкового района противопоставляет им все свои средства, вплоть до резерва.

Умелое взаимодействие всех огневых средств и групп внутри узла сопротивления — таково третье условие успеха. Если танк не напоролся на мину, или не удалось подвести под него подвижную мину, — его уничтожают бронебойщики, артиллеристы, бойцы с гранатами и зажигательными бутылками. Каждый действует в пределах своей дистанции, избирая наиболее выгодные расстояния, чтобы бить наверняка. Это требует хладнокровия, выдержки, сноровки.

По этой краткой характеристике взаимодействия можно себе представить, каким четким и гибким должно быть управление боем противотанкового района. Оно осуществляется прежде всего через сеть артиллерийской связи, а в основном — по радио. Начальниками узлов целесообразно назначать артиллерийских командиров. Рядом с их командными пунктами располагаются командные пункты подразделений бронебойщиков, автоматчиков. Связь с бронебойщиками осуществляется семафорами и другими простейшими средствами.

Однако как бы хорошо ни было налажено управление, но когда бой идет в тесном соприкосновении с вражескими танками и пехотой, то выполнение боевой задачи во многом зависит от инициативы младших командиров и бойцов. Пожалуй, нигде не предоставляется столько инициативы командирам расчетов и красноармейцам, как в противотанковых районах. При сильном натиске танковых масс противника, когда ему удается ворваться в противотанковый район, действия развиваются отдельными очагами. Вот почему здесь особенно важна самостоятельность каждого бойца, его сметливость, отвага. Тут надо хорошо ориентироваться, быстро открывать огонь по всем направлениям, сразу же приходить на помощь соседу, имея в виду одну общую цель — полное уничтожение вражеских машин.

Какого напряжения достигает бой с массами танков и насколько сложны возникающие в нем ситуации, видно по следующему примеру. На одном участке фронта свыше двухсот машин противника прорвалось в наш тыл и двинулось к важному узлу дорог. Навстречу вышла наша N часть. Она выбрала наиболее танкоопасное направление, где и развернула свои средства. Поскольку враг стремился выйти к узлу дорог, ему пришлось принять бой. Этого и добивался командир части, невзирая на то, что немецкая группировка была многочисленной и сильной.

На площади в несколько квадратных километров были созданы четыре узла сопротивления. Бой завязался сначала на первом узле. Тут появилось 14 танков, которые шли, видимо, с разведывательной целью. Артиллеристы подпустили всю группу на ближую дистанцию и прямой наводкой подбили пять машин, а остальные отошли. Огонь по танкам вела только часть орудий узла. Вскоре наблюдатели сообщили, что километрах в двух показалась большая группа танков. Огнем 76-мм. орудий боевые порядки врага были нарушены еще на дальних подступах к району обороны. Однако танки продолжали движение.

Командир первого узла ввел в дело всю свою артиллерию. Враг ответил огнем самоходных пушек. Свыше 30 минут длилась канонада. Немцы проталкивали свои танки под прикрытием артиллерийского огня. В бой вступили наши бронебойщики, которые подбили несколько машин. Часть танков удалось повредить минами. Но противник продолжал натиск. За танками следовали группы вражеских автоматчиков. По ним вели огонь наши минометы. Вражеская пехота стала проникать в глубь узла. Тут завязался ожесточенный бой между нашими и вражескими автоматчиками. Немцы ввели в дело еще одну группу танков, которая совершила атаку с фланга. Первый узел был подавлен, и его гарнизон стал отходить. На помощь командир бросил свой подвижной резерв.

Тем временем развернулись сильные бои на двух других узлах. Вначале противник пытался захватить их силами одной пехоты. Но автоматчики с помощью минометов отбили три атаки. Затем немцы и тут применили танки. Молчавшие до этого времени противотанковые ружья и пушки открыли огонь. Первый эшелон танков понес большие потери. Не считаясь с этим, немцы ввели в бой еще одну группу.

К вечеру часть танков прорвалась на позиции второго и третьего узлов. Создавалось впечатление, что немцы имеют успех. На самом деле они потерпели поражение. Они понесли такой урон в танках и в живой силе, что не только не сумели развить успех, но даже не смогли закрепиться на захваченных позициях. Оставшимися средствами (особенно четвертого узла) подразделения противотанкового района добили танки, прорвавшиеся в глубь обороны. Остатки немецких пехотных групп отошли.

Нужно отметить, что в этом бою особенно чувствовалась уверенность командира в своих подразделениях. Он не вводил в бой артиллерию второго и третьего узлов, поскольку ожидал нападения и на них, хотя, казалось, следовало выделить часть средств на помощь первому узлу, как только появилась там большая колонна танков. Зато, когда командир посчитал нужным, он бросил на выручку этого узла почти весь свой резерв.

Противотанковые районы действуют не изолированно от соседних частей. Они держат тесную связь с пехотными частями на флангах, вместе с ними обороняют стыки. Артиллерия противотанкового района оказывает содействие соседям, ведя огонь с закрытых позиций. Однако неверно поступать так, как это было недавно на одном участке. Общевойсковой командир взял из противотанкового района почти всю артиллерию и придал ее стрелковым частям. Таким образом, была по существу нарушена система огня противотанкового района. На сей раз дело обошлось без тяжелых последствий. Но может случиться, что ослабленный противотанковый район подвергнется танковой атаке, которую нечем будет отразить.

Нельзя оголять части и подразделения противотанковых районов. Нужно умело маневрировать ими, добиваться их высокой мобильности, умения в несколько часов строить всю систему огня и инженерного оборудования. При высокой мобильности, умелом маневрировании эти части всегда окажутся там, где враг атакует массами танков.

Подполковник И. ГАСПАРЯН.

ДЕЙСТВУЮЩАЯ АРМИЯ.

В СТАЛИНГРАДЕ. Героические участники обороны Сталинграда. На снимках: 1. Командир взвода лейтенант В. Белоусов. 2. Санитар Х. Левинтан. 3. Командир роты лейтенант С. Бондаренко.

Снимки нашего спец. фотокорр. В. Темина.

Соревнование военных строителей

Вот уже пять месяцев, как идет соревнование между военными строителями, развернувшееся в ответ на исторический первомайский приказ товарища Сталина. Военные строители ответили на приказ вождя новыми боевыми делами, трудовыми подвигами, усилением помощи фронту. Красная Армия получила десятки новых об'ектов и сооружений, немало продукции сверх плана.

Борясь за первенство в соревновании, многие участки ускорили сдачу об'ектов в эксплоатацию. Большого успеха добились военные строители Московского военного округа. Они на полмесяца раньше срока завершили государственную программу третьего квартала, выполнив ее на 120 процентов. Перевыполнен также план и по сдаче об'ектов в эксплоатацию.

Упорным, самоотверженным трудом коллектив военных строителей столичного округа завоевал первенство во Всесоюзном социалистическом соревновании и получил переходящее красное знамя Главвоенпромстроя при СНК СССР. Особенно больших успехов добился коллектив военностроительного управления (начальник тов. Волков), который в исключительно сжатые сроки выполнил ряд важнейших правительственных заданий. Лучшие военные строители удостоены высокой награды. Орденами и медалями награждены Шуляковский, Солкин, Шапкин и другие.

Сейчас соревнование между военными строителями разгорается с новой силой. Обращение коллектива ордена Ленина завода имени Владимира Ильича ознаменовать великую дату — четверть века советской власти — еще большим усилением помощи фронту встретило горячий отклик среди военных строителей.

Строители Московского военного округа дали слово к XXV годовщине Великого Октября выполнить план IV квартала на 60 проц., сдать в эксплоатацию важнейшие об'екты по правительственным заданиям, довести средние нормы производительности труда до 120 проц. и т. д.

ОГОНЬ ПЕХОТЫ В ОБОРОНЕ ГОРНЫХ РАЙОНОВ

Поздно вечером немцы предприняли в районе Новороссийска атаку на правом фланге одного нашего батальона. Командир правофланговой роты по телефону передал в штаб, что под прикрытием интенсивного пулеметного огня группа немецких солдат, численность которой точно установить не удалось, подбирается к окопам. Командир сообщил также, что замечена другая группа немецких солдат в роще, правее высоты, занимаемой ротой.

Получив эти сведения, старший лейтенант Аникин вызвал командира взвода автоматчиков и приказал ему выдвинуться в район правофланговой роты. Затем он велел минометчикам открыть огонь по врагу. После этого Аникин вызвал к телефону командира артиллерийского дивизиона. Между ними произошел такой разговор:

— Товарищ Матвеев, немцы на опушке квадратной рощи, дайте туда огонь.

— По какой опушке?

— По северной. Возьмите метров 200 левее. Вернее будет.

Пока командиры договаривались между собой, прошло минут 10—15. Только через полчаса артиллеристы открыли огонь и выпустили два десятка снарядов. Как потом выяснилось, группа противника сосредоточивалась на восточной опушке рощи, следовательно вести артиллерийский огонь по северной роще не было смысла. Еще во время переговоров начальника штаба с командиром-артиллеристом вражескую группу рассеяли наши минометчики. Автоматчики, высланные в расположение правофланговой роты, бездействовали. С вражескими гранатометчиками рота успешно справилась своими силами.

Этот пример и ряд аналогичных ему показывают, что еще не все командиры серьезно подходят к организации огня в обороне, использованию различных видов оружия. Зачем понадобилось Аникину высылать подразделения автоматчиков и открывать артиллерийский огонь в то время, когда в роте хватало своих огневых средств, чтобы парализовать действия атакующих групп противника? Здесь сказывается стремление «перестраховаться огнем». Подчас командир роты или батальона, увидев приближающиеся к оборонительному рубежу вражеские танки или пехоту, немедленно вводит в бой и автоматы, и пулеметы, и минометы, и полевые орудия. Такие командиры обычно не утруждают себя расчетами, не обдумывают, каким огнем уничтожить войска противника. «Больше огня — безопаснее», — рассуждают они. Не случайно именно у таких командиров отсутствует четкое взаимодействие пехоты с артиллерией. Начальнику штаба Аникину и командиру дивизиона Матвееву не пришлось бы тратить 10—15 минут на уточнение цели, если бы они предварительно договорились по всем вопросам. Не вела бы артиллерия огня вслепую, если бы в боевых порядках пехотных подразделений находились передовые артиллерийские наблюдательные пункты.

Войска нашего фронта сейчас действуют в горно-лесистых районах. Немцы пытаются мелкими маневренными группами просочиться в глубину обороны, обойти наши опорные пункты. Стремясь выяснить нашу огневую систему и тут же подавить обнаруженные огневые точки, противник прибегает к различным приемам. Он, например, высылает к переднему краю обороны несколько танков, которые тащат на прицепе орудия. Танки доходят до определенного рубежа и открывают огонь. Артиллеристы противника тем временем отцепляют орудия и маскируют их в кустах. Если командир обороняющегося подразделения, увлекаясь танками, пускает в ход все свои огневые средства, вражеские артиллеристы немедленно обрушиваются на обнаруженные огневые точки, стреляя прямой наводкой.

Использование каждого вида оружия сообразно с его боевыми свойствами и требованиями обстановки — одно из условий успеха всякого боя. Вот что надо твердо усвоить всем командирам. Мы имеем много примеров умелого применения своих огневых средств. Так, целиком оправдала себя в горно-лесистых районах высылка за передний край обороны засад, вооруженных автоматами, противотанковыми ружьями и гранатами. В подразделении тов. Никитина засада, высланная на 150 метров вперед, хорошо замаскировавшись на кукурузном поле и у подножия высоты, успешно провела бой с немецкими атакующими группами, в состав которых входили танки и пехота. Находившиеся в засаде бойцы, подпустив немцев на короткое расстояние, подбили несколько танков и рассеяли следовавшую за ними пехоту. Вражеская группа была разгромлена без какого-либо участия других огневых средств, расположенных на высотах. Немцы не только не добились какого-либо успеха своей атаки, но и не смогли выявить огневую систему наших опорных пунктов.

Миномет — незаменимое оружие в горах. Наши минометные батареи наносят большой урон наступающим немцам. Но наибольший успех достигается применением минометов в комбинации с другими видами оружия. На одном участке фронта командир обороняющегося подразделения обнаружил колонну немцев. По ней был открыт массированный минометный огонь. Гитлеровцы потеряли убитыми более 50 человек и отошли. Большинство их устремилось к каменному мосту, чтобы использовать его как укрытие. Командир решил, что дальше вести огонь из минометов нецелесообразно. Он выслал вперед бойцов, вооруженных ручными гранатами и автоматами. Подобравшись к мосту, бойцы вначале забросали врага гранатами, а затем открыли огонь из автоматов.

От того, насколько умело организуется огонь стрелковых подразделений, во многом зависит стойкость обороны. Плох тот командир, который рассчитывает только на артиллерийские батареи и не заботится о максимальном использовании своих огневых средств. В самые критические моменты боя не должен угасать огонь пехоты. Обязанность командира—не обременять, а высвобождать артиллерию для решения наиболее важных задач. Это стало правилом в подразделении тов. Ганичева. Не случайно оно всегда с честью выходит из самых трудных положений. Умело применяя противотанковые ружья, бойцы подразделения в одном только бою подбили 7 танков. В другом бою Ганичев, искусно использовав огонь пулеметов, минометов и противотанковых ружей, отбил ожесточенную атаку противника, имевшего значительное превосходство в силах и в технике.

Наша пехота обладает мощным оружием. При умелом его использовании врагу всегда будут нанесены сильные удары. Этим оружием обороняющиеся в горных районах могут отразить любую атаку и причинить врагу большой урон.

Майор Е. КОВАЛЕНКО.

СЕВЕРНЫЙ КАВКАЗ.

В КОМСОМОЛ ВСТУПАЮТ ЛУЧШИЕ БОЙЦЫ

Комсомольская организация N полка, где секретарем бюро ВЛКСМ младший политрук Денисенко, увеличилась за год на 220 человек. В одном подразделении ряды комсомольцев только за последние три месяца выросли больше чем на 20 процентов. В члены ленинского комсомола принята санитарный инструктор Долгалева, награжденная орденом Красной Звезды. Вступили в комсомол лучшие бойцы полка Пыщев, Хохлунов, Егоров, Клименко, Потыкун и другие.

ПОД СТАЛИНГРАДОМ. Связисты ефрейтор А. Рыбушкин и красноармеец А. Чижов, отличившиеся в боях с немцами.

Снимок нашего спец. фотокорр. А. Капустянского.

ПЕСЕНКА О КРЫЛАТОМ СВЯЗИСТЕ

В заоблачных высях едва ли
Был след его звездам знаком.
Его огородником звали,
Его кукурузником звали
И звали его лесником.

Он осенью поздней и летом
На малых высотах сновал.
Возил комиссарам газеты,
Возил командирам пакеты
И их под расписку сдавал.

Всегда молчалив и спокоен,
Он жался поближе к земле.
Но частое сито пробоин,
Как старый, испытанный воин,
Хранил самолет на крыле.

Где крепнет гроза боевая,
Где ветер железный шумит,
Свинцовым дождем обдавая,
Его у переднего края
Однажды настиг «Мессершмитт».

Он видел, как плавились баки,
Но сердцем и тут не ослаб.
Машины пылающий факел
В азарте последней атаки
Он бросил на вражеский штаб.

Враги на куски разорвали
Горящий его самолет.
Его огородником звали,
Его кукурузником звали,
А был он геройский пилот.

Алексей СУРКОВ.

Митинги боевого содружества войск

ДЕЙСТВУЮЩАЯ АРМИЯ, 25 сентября. **(По телеграфу от наш. корр.).** Началось с того, что однажды пехотинцы капитана Москвитина написали теплое письмо артиллеристам командира Присяжнова. Было это после того, как отгремела артиллерийская канонада, умолкли пулеметы и винтовки и враг, бросив на поле боя сотни убитых, откатился в свое логовище. Два раза бросались венгры на наши позиции, и оба раза, поддержанные метким огнем артиллерии, стрелки Москвитина отбрасывали атакующих. Тут же на поле боя Военный Совет армии об'явил благодарность подразделениям, отстоявшим плацдарм. Пехотинцы вспомнили о тех, чья мощная поддержка обеспечила их успех, и обратились к артиллеристам с письмом, в котором писали: «Красноармейское спасибо вам, боевые друзья. Вчера, как никогда, чувствовались слаженность и умелое взаимодействие двух родов советского оружия, что удесятеряло наши силы».

Артиллеристы Присяжнова вскоре ответили пехотинцам и пообещали «действовать всегда в полном взаимодействии с пехотой. Тогда враг от меткого огня нашей артиллерии и бойцов-пехотинцев не продвинется ни на шаг вперед, а если попытается повторить психическую атаку, то мы смешаем его с землей».

Вскоре бойцы полка Добшикова, дравшиеся исключительно упорно с врагом за один населенный пункт на западном берегу реки, обратились с письмом к своим воздушным соратникам—летчикам майора Сыченко. Сталинские соколы в эти дни, вызывая восхищение пехотинцев, и днем и ночью не давали покоя врагу, уничтожая его материальную часть, рассеивая и истребляя его живую силу. Все это, происходило на глазах у пехотинцев, оказало им большую помощь и вызвало у них живейшую благодарность летчикам.

На происходивших в частях собраниях партийного актива заговорили об этих зачатках боевого содружества родов войск. В некоторых частях стали проводить митинги, посвященные этому содружеству. Так в N соединении возникло замечательное движение, скрепляющее слаженную и дружную работу войск. На митингах в частях происходят встречи представителей разных родов оружия. К пехотинцам на их митинги приходят артиллеристы, минометчики и истребители танков. Пехотинцы в свою очередь посылают делегации к ним. На митингах раздаются горячие речи, проникнутые жгучей ненавистью к врагу, дышащие страстной уверенностью в нашей победе и требующие для ее ускорения железной спайки и дружной работы всех родов советского оружия.

СОВЕЩАНИЕ РАБОТНИКОВ ДОРОЖНЫХ И МОТОСТРОИТЕЛЬНЫХ ЧАСТЕЙ КРАСНОЙ АРМИИ

Вчера в помещении Центрального дома Красной Армии имени М. В. Фрунзе открылось совещание начальников управлений и отделов автотранспортной и дорожной службы, а также командиров отдельных дорожных и мотостроительных частей. В плане работ совещания доклады: военинженера 1 ранга профессора Орнатского на тему «Ускоренная постройка и содержание дорог в условиях болот», военинженера 2 ранга Басс — «Опыт восстановления дороги Москва — Медынь», военинженера 3 ранга Птица — «Зимнее содержание дорог», полковника Монахова — «Постройка и содержание ледяной дороги через Ладожское озеро» и другие.

ЖЕЛЕЗНЫЙ ОБРУЧ

Из окна госпиталя она видит кавказские горы. Положив на подоконник свои маленькие, изуродованные огнем и железом руки, она долго смотрит на вершины гор, от которых веет покоем и величавой красотой. Она смотрит на север. Там, за горами, простирается донская степь, и на Донце — ее родное село Орехово.

Надя ясно помнит: обруч был складной, железный. Офицер медленным движением откинул полу черной шинели и, зевая, вынул из кармана маленький железный круг. Он подбросил его на руке, и железки звякнули. Обруч раздвигался, как игрушка. Но это было орудие пытки.

Гитлеровцы вошли в Орехово, считая село своим. Но Надин отец, шахтер, думал другое. И Надя думала, как отец: эта земля была и будет советской. Отец не ушел за Дон. Он остался с оружием в руках защищать родную землю. Он создал партизанский отряд, неуловимый, как ветер донских степей. И между ним и немцами шла борьба не на жизнь, а на смерть. Отряд отца кружил по степи, скрывался в балках, налетал, как буря, и, рассыпавшись на мелкие группы, исчезал бесследно.

Однажды глухой, темной ночью отец постучался. Он пришел домой: с удивлением он оглядывал стены хаты и белый, чуть потрескавшийся потолок, с нежностью он притянул к себе Зою, Раю и Надю. Он попросил почитать что-нибудь вслух. Открыв наугад книгу, Надя читала ему звонким голосом пушкинскую сказку о рыбаке и рыбке. Он слушал, закрыв глаза, наслаждаясь чистой русской речью.

Отец ушел, а на другой день немцы-каратели ворвались в село. Повидимому, они задались целью стереть с лица земли непокорное Орехово. Они обливали саманные стены и крытые очеретом дома горючей жидкостью и поджигали их. Горела хата Стародубова, потом занялась хата Фесенко. Они зажгли соседскую хату, где жила Надина подружка Люба. Зарево взметнулось и возле Надиной хаты. Мать, словно наседка, собрала детишек вокруг себя. По земляному полу скользили огненные блики. Кто-то ударил в дверь, затопали сапоги, и в полутемную хату ворвались немецкие солдаты. Их было двое. Словно слепые, они протянули руки и выхватили Надю.

Закат пламенел густой, запекшейся кровью. Огонь пожирал седой очерет крыш. Низкое небо вдруг качнулось, надвинулось и упало к ногам Нади. Она увидела виселицу: между двумя высокими яворами, на перекладине висели отец и мать Любки. А сама Любка, словно завороженная, стояла на коленях и не сводила глаз с виселицы. Мертвый ее отец сжимал кулаки, а у матери ветер трепал золотые волосы. Офицер в черной шинели наблюдал за Надей. Его пухлые руки с квадратными чистыми ногтями потянулись к ее шейке. Надя отшатнулась. Он потрепал ее по щеке и сказал:

— О, колоссаль — девочка!..

И засмеялся коротким смехом, словно железо заскрежетало в его горле. Руки он упер в бока и вкрадчиво заговорил:

— Колоссаль — девочка подумает и скажет, где партизаны.

Надя стояла, боясь шелохнуться, боясь взглянуть в том направлении, куда ушел ее отец. Ее побледневшие губы шептали: «Таточку... таточку...» Но потом она спохватилась — офицер услышит — и замолчала. Офицер раздвинул железки и примерил обруч. Надя не догадалась, зачем он это делает и что будет дальше. Холодное прикосновение железа даже успокоило ее. Железное кольцо обхватывало ее волосы, уши, щеки, подбородок.

Немец засмеялся и что-то сказал своим солдатам, которые возились у костра. Он отступил на шаг и стоял, раздвинув ноги, обутые в щеголеватые сапоги с прямыми высокими голенищами. Положив руки на черные бедра и любуясь девочкой с железным кольцом, он сказал отрывистым голосом, выделяя каждое слово:

— Ты скажешь: где папа. Ты скажешь: сколько у него партизан. Ты скажешь: где они скрываются — в лесу или в селе. Говори!

Отец когда-то говорил Наде: «Доня! Самая злая собака боится, когда человек глядит на нее в упор». И Надя посмотрела на офицера в черной шинели прямо в упор. Он был выше ее, он возвышался над ней черной горой. Она медленно покачала головой.

— Ничего не знаю...

Ее тоненький, дрожащий голос вывел офицера из себя. Один из солдат, толстый, в фуфайке, сорвал с нее обруч и бросил его в костер. Надя молчала. Ее сердце окаменело. Солдаты возились у костра. Офицер что-то крикнул, и толстый солдат в фуфайке, сопя, подошел, держа щипцами горячий железный обруч. Офицер взял щипцы. Надя стояла перед ним в полинявшем коротком пальтишке нараспашку, — худенькая двенадцатилетняя русская девочка с косичками. Он обхватил железным раскаленным обручем ее голову. Она закричала в ужасе. Офицер наклонился, чтобы лучше расслышать ее. Она увидела его глаза, в которых горел отсвет пожаров, и что-то ударило в ее душу. Задыхаясь, она громким шопотом упрямо повторяла одно слово: «Ничего!» И медленно качала головой, охваченной раскаленным железным обручем.

Она задрожала от тоски и боли, когда услышала позади себя приглушенные крики матери. Зойка стонала. И Рая. Она даже на миг забыла о железном кольце, которое иглами впилось в ее шею, уши, щеки, голову. Будто тысячи пчелей звенели в ее голове. Она устояла в первые, самые страшные мгновения пытки, и теперь уже ничто не страшило ее. Она думала об отце. Горе выпрямило ее. Все то, что шло от матери-казачки, от отца-шахтера, от старого-старого явора, листья которого шумели в сумерках, от родной широкой степи с холмами, от неба, которое раскинулось над нею, от быстрого Донца с его извилистыми берегами,— все вдруг поднялось в ее маленькой гордой душе. Она так плотно сжала губы, что они побелели.

Офицер, не спуская с нее глаз, протянул назад руку. Солдат в фуфайке вложил ему в руку железный прут, один конец которого был накален докрасна. Офицер велел Наде вытянуть руки. Она вытянула. Тогда он с силой ударил по пальцам правой руки, [illegible] чернилами. После каждого удара он подымал голову и требовал: говори! И снова бил, палец за пальцем, пока не изуродовал всю руку. Тогда он принялся уродовать пальцы левой руки.

Инстинктивным движением Надя рванулась в сторону и, вырвавшись, побежала прочь от костра, от виселицы, от солдат, от черного офицера. Она бежала вдоль хат, прижимая к груди изуродованные руки. Бежала в железном обруче, ничего не видя и ничего не слыша. В нее стреляли. Что-то ожгло ей ногу. Она споткнулась и, теряя сознание, упала в холодную пыль деревенской дороги.

Выстрелы и крики не могли пробудить ее. Кто-то наклонился над ней и поднял ее на руки. Голосом, страшно знакомым, кто-то шептал: «Доня...». Партизаны сняли с нее обруч. На конях ее увезли в лес, а оттуда — через линию фронта. И там, где проносили Надю, изуродованную, тяжко раненую, всюду она оставляла глубокий след: гроздья гнева и ненависти зрели в душах бойцов.

В Грузию Надю доставили в санитарном поезде. Бойцы, легко и тяжело раненые, приняли участие в девочке, история которой глубоко взволновала их. В вагоне лежали ее земляки — казаки с Дона. Тихими голосами казаки пели песни,— они должны были напомнить Наде ковыльную степь, дым над хатой, голубизну родного неба и сивый очерет... Она металась на койке в забытьи, глядя широко раскрытыми глазами, и упрямо твердила: «Ничего не скажу. Ничего». Казаки, гордые ее стойкостью, переговаривались шопотом: «Наших кровей дочка».

Надя чудом выжила. Я читал историю ее болезни. Там сказано: «Пальцы в состоянии флексии, сведены. На лице и шее имеется обрамляющий обширный рубец». Это — физические страдания. А муки сердца войдут в историю нашей борьбы с гитлеровцами, которые с тупой жестокостью палачей мучают, истребляют нашу гордость, надежду и будущее — наше юное поколение.

Глубокий рубец остался в душе русской девочки — гордой, честной, смелой. Ее лицо обезображено немецким железным обручем, но в глазах горит чистый, как слеза, пламень ненависти. Ее глаза взывают к мести.

Б. ГАЛИН.

В степном овраге

Вечером автоматчики лежали в степном овраге. Почти все разулись и, покачивая головами, разглядывали покрасневшие, натруженные ступни. Кое-кто решил постирать портянки в плоском, разлившемся по дну оврага ручье. Потом портянки сохли на ветвях диких груш и вишен, а бойцы ощупывали пальцы ног и вздыхали:

— Да, после такого марша ногам надо бы отдохнуть.

Лазарев, токарь по дереву из-под Наро-Фоминска, с русыми волосами, мягко льнущими к впалым вискам и затылку, сердито говорил:

— Я старшину предупреждал, что ботинки мне тесны, а он говорит: разносятся. Вот и разносились, в кровь ноги разбил.

— Пыль, солнце, и нет спасенья. И конца той степи нет и краю, — сказал Петренко.— То ли дело Украина — садки и садки.

Лазарев рассмеялся.

— Ты степь не ругай. Жолдубаев обижается, когда степь ругают.

Казах Жолдубаев — товарищ Лазарева. Они подружились во время учебы в резервной части, беседуя в тихие часы после занятий. На долгом марше под жестоким степным солнцем, в вихрях пыли, такой густой, что рядом идущий вдруг исчезает, Лазарев кричал: «Эй, Жолдубаев, ты здесь что ли? Ни черта не видно».

Они не вели на походе длинных бесед. Но шагали рядом, и изредка Лазарев спрашивал: «Что, брат, устал?» А Жолдубаев, вытаскивая обернутую набухшей газетной бумагой пробку из фляги, протягивал товарищу стеклянную пузатую бутылку с теплой и мутной водой.

— Пей раньше ты,— говорил Лазарев.

— Ничего, ничего, пей, пожалуйста,— отвечал Жолдубаев.

Впрочем вся рота автоматчиков жила необычайно дружно. Может быть, это происходило от того, что рота была сплошь из молодежи. И статный Дробот— командир роты, и его заместитель Березюк, и командир взвода лейтенант Шуть, и все другие автоматчики были примерно одних лет: кто с двадцатого, кто с двадцать второго года. Но одни уже воевали больше года, как Дробот и Березюк, другие, как Романов и Жолдубаев, впервые шли в бой.

Дробот был строг с ними, требовал, чтобы ухаживали за оружием, проверяли автоматы. Но бойцы сами знали и чувствовали, что для них значит ППШ, и каждый из них чистил и смазывал автомат с необычайной тщательностью. Дробот и Березюк были украинцами, их семьи остались на оккупированной территории, и в них обоих была какая-то сосредоточенность, злобность, передававшаяся бойцам. Березюка ранили в осенних боях, и на щеке у него был большой розовый рубец. Он всегда придирался к командирам взводов и отделений, но видно было, что делает это не по злобе, а от любви к службе, и на него не сердились. Молодой лейтенант Шуть еще в школе слыл хорошим, верным товарищем. Ставши командиром взвода, он говорил своим бойцам:

— Главное, ребята, держите товарищество, не нарушайте его. Для нас, автоматчиков, это первое дело.

Пока сохли портянки, автоматчики нюхали дым, идущий от кухни, и позевывали: очень хотелось есть, но еще больше хотелось спать после 50-километрового марша. Но им не пришлось отдохнуть.

В этот день немецкие танки и мотопехота прорвались на одном из участков под Сталинградом. Немцы стремились к Волге. Они чуяли влажное дыхание великой реки, они чуяли близость зимы и напрягали все силы, чтобы вырваться к огромному городу. Командир полка получил приказ выступить в ту же ночь. Он прошел мимо отдыхавших батальонов, оглядывая утомленные лица бойцов, прислушиваясь к отрывкам разговоров. Прошел он мимо автоматчиков и пытливо оглядел их молодые, похудевшие, ставшие совсем мальчишескими лица. Многие из них никогда не были в бою. Выдержат ли они силу немецкого напора, устоят ли под великим волжским рубежом эти юноши в любелевших от злого солнца гимнастерках?

Через несколько часов полк вступил в бой, и этот бой длился больше десяти дней. Люди выдержали первую проверку.

И вот снова короткий отдых в степи. Теплый вечерний воздух полон рокота своих и вражеских самолетов. Высоко в синем небе раздаются пулеметные очереди, стреляют пушки. На земле тоже идет бой. Белые и черные облака разрывов возникают на плоской степи, коротко и четко печатают скорострельные полуавтоматические пушки, глухо разносятся разрывы тяжелых снарядов. А иногда бой совсем утихает, и становится слышно, как шуршит степная сухая трава и стрекочут кузнечики.

В глубокой степной балке автоматчики чувствуют себя спокойно и мирно, словно отдыхают у себя дома, а не в нескольких километрах от противника. Они лежат на земле, кряхтя от удовольствия, вытягиваясь во весь рост. Некоторые разулись, некоторые сняли гимнастерки и развесили их на кустах. Я гляжу в молодые лица бойцов. На их лицах странное смешение веселой смешливости и опыта людей, заглянувших в темные зрачки смерти. И рассказы их, как и лица, отражают смешение молодого, почти ребячьего интереса к неожиданностям и превратностям боя, с суровыми и строгими мыслями о потерях, о тяжести военной судьбы, о великой ответственности за Волгу, за Сталинград.

Командир роты Дробот говорит спокойно и задумчиво. Хорошо, когда молодой командир после боя недоволен собой, отмечает ошибки, помешавшие с полной силой развернуться автоматчикам, с настоящей тревогой разбирает допущенные промахи. Хорошо, когда командир с восхищением и гордостью рассказывает о бойцах. Рота с честью выдержала тяжкое испытание, и еще прочнее сделалось товарищество автоматчиков в первых боях за Сталинград.

Вот что рассказывает Лазарев о первом бое:

— Пустили нас впереди стрелков. Приказали к самым дзотам его добираться. Пятеро нас было: я, Романов, Петренко, Бельченко и друг мой главный Жолдубаев. Уже к вечеру, солнышко садиться начало, а огонь такой, что страшно сказать— мина к мине ложится, дым, пыль стоит. Мины землю глубоко не роют, а вроде разгребают, как курица лапами. А мы все вперед идем.

Несколько раз он нас накрыть хотел— ну, прямо, кажется, последнее дыхание пришло, в пяти шагах рвутся, в ушах так и звенит. Да у нас ноги крепкие. Кинемся в сторону,— один туда, другой сюда, он за нами не угонится, потеряет цель. А мы соберемся и опять вперед идем. Уж совсем близко стали подходить, метров двести оставалось. Вдруг пять танков из-за холма вышли и прямо на нас. Легли мы, смотрим на них.

Обратно повернуть? Нет, такой мысли у ребят не было. А танки постояли — через наши головы постреляли и опять за холм вернулись. Переглянулись мы: что же, ребята, давай вперед пробираться! Такое уж наше дело, ничего не попишешь. И снова пошли, только, правду скажу, настроение у нас стало очень серьезное, особенно после танков этих. Не верилось, что живыми из боя выйдем.

Но тут мы совсем к немцам подошли, видать их прямо. Человек двадцать пять автоматчиков мы насчитали, офицер с ними был — шинель распахнута, и сумку видно на ремне под шинелью. Ходит он взад и вперед, все поглядывает в нашу сторону. Их двадцать пять, а нас пятеро. У них автоматы, и мы с автоматами. Полежали мы, подумали каждый про себя и открыли с ними бой. И только очереди мы первые дали, Жолдубаев толкает меня и говорит: «Я спиб его». И я как-то удивился и говорю: «Да ну?» А он на меня посмотрел, зубами смеется: «Правда».

И как он сказал это, сразу у нас настроение поднялось, и мы смеяться стали. Но только минуты даже не прошло, немецкий снайпер Жолдубаева спиб. Прямо в лоб пуля пошла. Он лег рядом со мной и слова не сказал, не стало его. Лежит мертвый, и я в его крови. Тут уж мы четверо бой вели. Я не смогу рассказать, как отбили мы своим огнем этих двадцать пять, не скажу, сколько мы их положили, какие так убегли. Врать не хочу, дело вечером было. Только не мы, а они с поля ушли, и я остался с Жолдубаевым в степи, выкопал ему могилу, положил его туда своими руками, простился с ним и похоронил...

Товарищи слушали рассказ Лазарева, изредка вставляя реплики, и когда он кончил свой рассказ, Романов сказал:

— Я раньше думал, что же самое страшное в бою? А теперь вижу: самое страшное — товарища в бою потерять. Товарищ в бою, это лучше отца-матери...

Степь была залита розовым светом заката, а в балке стоял полумрак. Молодые лица бойцов казались суровыми в полутьме. И в этот час короткого отдыха каждый по-своему ощущал великую силу боевого товарищества.

Вас. ГРОССМАН.

РАЙОН СТАЛИНГРАДА.

Армейский слет снайперов

ЮЖНЕЕ ВОРОНЕЖА, 25 сентября. **(По телеграфу от наш. корр.).** В колхозном клубе прифронтового села собрались на армейский слет снайперы-истребители немецко-фашистских оккупантов. Из окопов, с огневых позиций приехали стрелки, бронебойщики, пулеметчики, танкисты, минометчики. Каждому есть что рассказать, у каждого бойца личный счет истребленных немцев.

Сибиряк-таежник снайпер Тимофей Попов на своем счету уже числит 180 сраженных им фашистов. Он говорит:

— Я видел выжженные села, изуродованные трупы замученных женщин и детей, и мое сердце наполнилось кипучей ненавистью к подлому фашистскому зверю. Всю свою сноровку я употребляю на то, чтобы побольше уничтожить гитлеровских бандитов.

Боец Николай Краткий был зачислен в армию поваром. Шесть раз он подавал рапорт командованию с просьбой направить его на передовую линию. В конце концов он сменил шумовку на пулемет и уже истребил 119 оккупантов.

— Я мщу за родную страну,—заявляет он,— за свою разоренную немцами землю. Я знаю — чем больше мы уничтожим немцев, тем скорее приблизим победу.

Широко известно в частях имя снайпера-гвардейца Пименцова, метко разящего врага. На его счету 95 убитых фашистских гадов. Гвардейцы Мухин и Соколов только за два дня уничтожили 71 немца.

Снайперы подробно рассказали, как они овладели своим оружием, искусством истреблять врага, как научились маскироваться, выслеживать противника, выманивать его из укрытий. На слете выступил также командующий армией.

— Мало ненавидеть врага, — говорил он в своем выступлении, — надо уметь его уничтожать. Снайпер должен быть самым хитрым, самым отважным бойцом. Снайпер ни днем ни ночью не должен давать врагу покоя. Увидел немца — уничтожил, — вот закон снайпера.

Слет принял обращение ко всем бойцам, командирам и политработникам армии, в котором призывает широко развить снайперское движение во всех частях и подразделениях армии. «Наш долг,— говорится в обращении,— распространить опыт мастеров своего оружия — лучших снайперов, сделать его достоянием каждого бойца. Каждое отделение должно иметь своих снайперов, охотников за зверем-фрицем, добиваться того, чтобы все бойцы метко стреляли по врагу из нашей замечательной русской винтовки».

Участники слета одновременно взяли на себя обязательства:

«1. Неустанно совершенствовать свое снайперское ремесло.

2. Уничтожать столько врагов, сколько увидит наш меткий глаз.

3. Передавать наш опыт и знание остальным бойцам. Каждый из нас в течение 15 дней обучит меткой стрельбе 5 бойцов.

4. С любовью относиться к своему оружию — винтовке и пулемету, орудию и миномету, танку и ПТР, беречь их, как зеницу ока.

5. Раз'яснить всем бойцам, что оружие никогда не откажет в бою, если оно любовно вычищено.

6. Приучать бойцов к ближнему бою, чтобы они метким выстрелом и штыковым ударом уничтожали фашистских гадов.

7. Сделать своей естественной потребностью и приучить к этому бойцов — дня не прожить, чтобы немца не убить».

Военный Совет армии одобрил обращение слета и предложил командирам и комиссарам частей и соединений, политорганам довести обращение слета до всего личного состава армии.

На слете был оглашен приказ командующего армией о награждении лучших снайперов медалями «За отвагу» и «За боевые заслуги», часами и другими ценными подарками.

Кровавые злодеяния оккупантов в Греции

Расстрел демонстрации голодающих в Афинах

КАИР, 25 сентября. (ТАСС). В последние месяцы несколько тысяч греков, спасаясь от голодной смерти и гитлеровского террора, бежало на лодках и шлюпках в район Измира (Турция), откуда они были направлены в Сирию и Палестину. Бежавшие рассказывают об ужасающих фактах планомерного истребления греческого народа германо-итальянскими оккупантами. Весь собранный в этом году урожай реквизирован оккупационными властями, несмотря на то, что только в Афинах в этом году умерло от голода 40 тыс. человек. Хлебная норма, установленная для греческого населения, составляет 70 граммов в день. Но даже в Афинах хлеб не выдается по неделям. Недавно в Афинах вспыхнула массовая демонстрация умирающего от голода населения. Около 400 демонстрантов были расстреляны оккупантами.

Оккупационные власти решили не создавать в Греции концентрационных лагерей. Они об'явили, что всякое противодействие оккупационным властям будет наказываться массовыми расстрелами. После крушения воинского поезда на линии Салоники—Свиленград было расстреляно 300 греков. За последние три месяца отмечено более 20 забастовок греческих рабочих и служащих, не желающих работать на предприятиях, обслуживающих военные нужды оккупантов. Особенно крупные забастовки были проведены на афинских предприятиях и в порту Пирей. По распоряжению германского и итальянского военного командования несколько тысяч участников забастовок были переданы на расправу военным трибуналам. Во всех греческих городах орудуют немецкие бюро по вербовке рабочей силы для Германии. Эти бюро имеют задание направлять в Германию не менее 120 человек ежедневно. Однако рабочие предпочитают умирать с голоду, но не ехать в Германию. В Афинах часто можно наблюдать настоящие схватки между гитлеровцами и «завербованными» рабочими. Бегство из поездов насильно отправляемых в Германию рабочих стало обычным явлением.

ЛОНДОН, 25 сентября. (ТАСС). Председатель греческой организации Красного креста в Лондоне доктор Кавадиас заявил, что за два месяца 90 процентов новорожденных детей в Афинах умерло от голода. Из 300 тыс. детей, находившихся в Афинах и Пирее в момент нападения на Грецию, 110 тыс. умерло от голода, плохого питания и эпидемий. Кавадиас сказал, что дети не получают ни капли молока. Весь скот в стране забит оккупационной армией, и, если не считать небольших количеств сухого и сгущенного молока, полученного из Швейцарии, дети не получают каких-либо молочных продуктов.

Далее Кавадиас сообщил, что нейтральные наблюдатели в Греции рассказывают об ужасном положении детей. В одной больнице детская смертность возросла до 88 процентов. Другая больница настолько переполнена, что на одну кровать приходится по 4 ребенка.

Ухудшение медицинского обслуживания в Германии

НЬЮ-ЙОРК, 25 сентября. (ТАСС). Агентство Юнайтед Пресс передает, что, по сведениям из нейтральных источников, в связи с недостатком врачей, медикаментов, медицинского оборудования и продовольствия, а также возвращением с советско-германского фронта больных и вшивых солдат санитарное обслуживание в Германии резко ухудшилось. Гитлеровцы обеспокоены ростом заболеваемости дизентерией, туберкулезом и тифом. По имеющимся сведениям, дизентерия носит эпидемический характер. Население недоедает. Растет заболеваемость скарлатиной, дифтерией, параличом. Все госпитали заполнены ранеными. Гражданское население лишено лечения. Согласно тем же сведениям, германские медицинские власти указывают, что почти все солдаты и офицеры германской армии, получившие ранения в живот, умирают. Смертность от ранений в области почек достигает 87 процентов.

ИЗМЕНЕНИЯ В СОСТАВЕ НОРВЕЖСКОГО ПРАВИТЕЛЬСТВА В ЛОНДОНЕ

ЛОНДОН, 25 сентября. (ТАСС). Как передает агентство Рейтер, норвежским правительством в Лондоне создано министерство послевоенного снабжения и реконструкции. Во главе нового министерства будет стоять бывший министр торговли Фрихаген. Министром торговли вместо Фрихагена с одновременным исполнением своих прежних обязанностей назначен министр общественных работ Хиндаль.

ПОЛОЖЕНИЕ В ИНДИИ

На заседании государственного совета

НЬЮ-ЙОРК, 25 сентября. (ТАСС). По сообщению корреспондента агентства Ассошиэйтед Пресс из Дели, на заседании государственного совета в Индии лидер государственного совета Усман сообщил, что, начиная с 19 августа, т. е. с момента возникновения волнений, полиция и войска убили 721 и ранили 1.200 человек. За это время было 40 случаев крушения поездов.

ЛОНДОН, 25 сентября. (ТАСС). Как сообщает английское министерство информации, секретарь министерства обороны в своем выступлении привел следующие цифры потерь индийских войск на всех театрах военных действий: убитых — 2.096, раненых — 8.531, пленных — 2.938, пропавших без вести — 84.833; всего — 98.398.

В прениях выступали члены государственного совета: Хуссайн, представитель группы независимых Махта, Менон, представитель Мусульманской лиги Падшах. Последний обвинил правительство в том, что оно отдавало предпочтение Конгрессу и совершенно игнорировало Мусульманскую лигу.

ЛОНДОН, 25 сентября. (ТАСС). По сообщению корреспондента агентства Рейтер из Бомбея, правительство бомбейской провинции опубликовало коммюнике, в котором говорится, что в одном из районов Бомбея толпа напала на полицейский участок.

В другом районе Бомбея демонстранты стали забрасывать камнями отряд полицейских, в результате чего были ранены 4 офицера полиции и 8 полицейских. Полиция разогнала толпу дубинками и ранила несколько человек.

ЛОНДОН, 25 сентября. (ТАСС). По сообщению бомбейского корреспондента газеты «Дейли мейл», на индийских железных дорогах саботаж до сих пор не прекращается. В связи с этим поезда, идущие, например, через провинцию Бихар, сопровождаются конвоем. Как заявил один высший чиновник управления индийских железных дорог, в одном из районов разрушен участок железной дороги длиной в 15 миль и подожжено более 100 станций.

Война на Тихом океане

МЕЛЬБУРН, 25 сентября. (ТАСС). В коммюнике штаба об'единенного командования союзников в юго-западной части Тихого океана говорится, что военные действия в этом секторе ограничивались действиями авиации. Самолеты союзников бомбили военные об'екты Японии в районе Бокода, на острове Бука и в порту Рабаул. В районе хребта Оуэн-Стэнли ничего существенного не произошло.

НЬЮ-ЙОРК, 25 сентября. (ТАСС). В коммюнике морского министерства США говорится, что эсминец «Джервис», который подвергся бомбардировке с японских самолетов в районе острова Гвадалканар, следует считать потопленным. Японские вооруженные силы потопили также небольшое вспомогательное транспортное судно.

ВОЗДУШНЫЕ БОИ В СЕКТОРЕ СОЛОМОНОВЫХ ОСТРОВОВ

ЛОНДОН, 25 сентября. (ТАСС). Как передает корреспондент агентства Рейтер, находящийся на одной из американских авиабаз на Гавайских островах, 21 сентября в секторе Соломоновых островов произошли три крупных воздушных сражения между американскими «летающими крепостями» и японскими летающими лодками типа «Каваниси». О результатах сражений сведений еще нет.

ЯПОНО-КИТАЙСКАЯ ВОЙНА

По данным китайского командования, на фронтах Китая существенных изменений не произошло. Отмечается некоторая активность на Чжэцзянском фронте в районе Ланьци, где китайские войска нанесли ряд ударов японцам во время их последних контратак. (ТАСС).

РАСПОРЯЖЕНИЕ ЧАН КАЙ-ШИ

ЧУНЦИН, 25 сентября. (ТАСС). Как передает агентство Сентрал ньюс, Чан Кай-ши разослал всем работникам, ответственным за выполнение программы по сбору земельных налогов и за правительственные закупки продовольствия, распоряжение, в котором подчеркнул, что осуществление продовольственной программы тесно связано с продолжением войны. «Для содержания 6-миллионной армии,— говорится в распоряжении,— требуются огромные усилия страны. Опыт прошлого года показал, что армия и народ Китая вполне понимают эту задачу и поддерживают все мероприятия правительства».

НА ЕГИПЕТСКОМ ФРОНТЕ

ЛОНДОН, 25 сентября. (ТАСС). Командование английских сил на Ближнем Востоке в очередном коммюнике передает, что в ночь на 25 сентября на египетском фронте продолжалась активность английских патрулей, которые сделали несколько успешных вылазок против неприятеля. Вчера на фронте не произошло ничего существенного. Самолеты-торпедоносцы в ночь на 24 сентября успешно атаковали и повредили большой танкер противника к северо-западу от Тобрука, который сопровождался эсминцами.

ЛОНДОН, 25 сентября. (ТАСС). По сообщению каирского корреспондента агентства Рейтер, в ночь на 24 сентября легкие бомбардировщики южно-африканской авиации снова атаковали посадочные площадки противника поблизости от Фука. Сброшенные бомбы вызвали взрывы и четыре пожара. Средние бомбардировщики совершили налет на район Сиди-Ханейша, где атаке подверглись также посадочные площадки. Многие бомбы разорвались среди самолетов, стоящих на земле. В результате этой операции возник большой пожар. В долине между Сиди-Ханейш и побережьем самолетами были обстреляны пулеметные позиции и мототранспорт противника.

Рост темпов военно-морского строительства в США

НЬЮ-ЙОРК, 25 сентября. (ТАСС). Согласно данным, опубликованным председателем комиссии по морским делам палаты представителей США Винсоном, на 1 июня 1942 г. в США в процессе строительства находилось 3.230 боевых вспомогательных и патрульных судов, а также 218 судов для союзников, в то время как на июнь 1941 г. строилось всего 697 судов. Кроме того, в 1942 г. строится 11.659 мелких судов, в том числе баржи, небольшие вспомогательные суда и т. п. В ведении морского министерства США находится 255 частных верфей, которые сдают суда раньше намеченного срока. Раньше для строительства линкора требовалось с момента закладки 42 месяца, а теперь — 36 месяцев. Один линкор, спущенный на воду в прошлом году, был закончен через 29 месяцев после закладки. Морское министерство также ускорило строительство кораблей других категорий.

Винсон указывает далее, что авиационная промышленность скоро будет выпускать 2 тыс. морских самолетов в месяц. Началась реализация обширной программы строительства планеров. Правительство намечено также программу строительства 200 дирижаблей вместо 48, предусмотренных ранее. В течение года были сданы в эксплоатацию первые три береговые базы для дирижаблей. Морское министерство сейчас использует дирижабли для борьбы с подводными лодками.

Усовершенствование самолетов дальнего действия дает, по словам Винсона, возможность патрулировать более обширные, чем прежде, океанские районы. Морское министерство намерено еще больше увеличить производство таких самолетов в течение этого года.

НЬЮ-ЙОРК, 25 сентября. (ТАСС). Как передает агентство Юнайтед Пресс, в одном из портов Тихоокеанского побережья США спущен на воду новый пароход «Либерти» водоизмещением в 10.500 тонн. Он был спущен в рекордное время — через 10 дней после закладки. Агентство отмечает, что это является новым рекордом в американском судостроении. Предыдущим рекордом был спуск на воду парохода через двадцать четыре дня после закладки.

ОТКЛОНЕНИЕ ПАЛАТОЙ ПРЕДСТАВИТЕЛЕЙ США ТРЕБОВАНИЯ РУЗВЕЛЬТА О СТАБИЛИЗАЦИИ ЦЕН НА СЕЛЬСКОХОЗЯЙСТВЕННЫЕ ПРОДУКТЫ

ВАШИНГТОН, 25 сентября. (ТАСС). Палата представителей отклонила требование Рузвельта о принятии закона, уполномочивающего президента стабилизировать цены на сельскохозяйственные продукты. Палата представителей 284 голосами против 96 одобрила законопроект, уполномочивающий Рузвельта стабилизировать цены и зарплату примерно на уровне, который существовал к 15 августа. Однако в этот законопроект включена поправка влиятельного фермерского блока в конгрессе, разрешающая в дальнейшем повышение цен на многие сельскохозяйственные продукты.

В сенате этот вопрос еще не рассматривался.

СОГЛАШЕНИЕ МЕЖДУ СОЕДИНЕННЫМИ ШТАТАМИ И СРАЖАЮЩЕЙСЯ ФРАНЦИЕЙ

ЛОНДОН, 25 сентября. (ТАСС). Бюро печати французского Национального комитета сообщает, что морские власти Соединенных Штатов и Сражающейся Франции заключили соглашение о сотрудничестве воздушно-морских сил Сражающейся Франции с американским морским флотом. По этому соглашению отряд морской авиации Сражающейся Франции должен дополнить американскую морскую авиацию и затем образовать вместе с самолетами, предоставленными Соединенными Штатами, французское соединение, которое будет действовать совместно с морской авиацией об'единенных стран.

ЛОНДОН, 25 сентября. (ТАСС). Как передает агентство Рейтер, в американских морских авиационных школах и на авиационных базах заканчивает обучение отряд морских летчиков Сражающейся Франции. Впоследствии эти летчики составят соединение, которое будет снабжено американскими самолетами и будет принимать участие в операциях морской авиации об'единенных стран.

БОРЬБА ПРОТИВ АГЕНТУРЫ ДЕРЖАВ ОСИ В АМЕРИКЕ

НЬЮ-ЙОРК, 25 сентября. (ТАСС). Американская печать помещает сообщения о мероприятиях властей США против подданных враждебных стран. Газеты помещают сообщения об арестах среди проживающих в США подданных держав оси. Так, в Нью-Йорке на прошлой неделе было арестовано 10 чел. и в том числе один японец, у которого найдены карты водных путей сообщения, карты важнейших стратегических районов Тихого океана. В Питтсбурге арестовано 18 немцев и 14 итальянцев. В Бостоне полиция произвела обыски в квартирах сорока жителей подданных держав оси, проживающих вблизи оборонительных укреплений. Во время обыска полиция захватила различные материалы. В Северной Калифорнии полиция произвела обыски у подданных держав оси в 75 различных городах.

В Нью-Йорке начался судебный процесс 25 руководителей фашистской организации «Германо-американский союз». В числе обвиняемых — главарь этой организации Кунце, который в свое время был уличен в шпионаже в пользу Германии и Японии. Кунце обвиняется в заговорщической деятельности и в нарушении закона о воинской повинности.

НЬЮ-ЙОРК, 25 сентября. (ТАСС). Как передает корреспондент агентства Юнайтед Пресс из Риверы (Уругвай), делегаты Аргентины, Бразилии, Боливии, Парагвая и Уругвая собрались 21 сентября на совещание для обсуждения проблем, связанных с вступлением Бразилии в войну, в частности вопроса об усилении пограничной охраны с целью воспрепятствовать бегству подданных держав оси из Бразилии.

Как передает корреспондент агентства Юнайтед Пресс из города Посадас (Аргентина), 21 сентября полиция арестовала 4-х немцев, пытавшихся перейти через границу из Бразилии в Аргентину. Корреспондент сообщает, что со времени вступления Бразилии в войну было произведено 34 таких ареста.

ДЕЙСТВИЯ АНГЛИЙСКОЙ АВИАЦИИ

ЛОНДОН, 25 сентября. (ТАСС). Английское министерство информации сообщает, что во время налета на Фленсбург, совершенного в ночь на 24 сентября, многие английские бомбардировщики производили бомбометание с высоты в несколько сот футов. Летчики ясно видели взрывы бомб на верфях. После одного из больших взрывов поднялись облака черного дыма. На обратном пути многие самолеты летели почти на высоте крыш, обстреливая прожектора и огневые точки противника с высоты около 50 футов. Другие самолеты совершили налет на об'екты, расположенные восточнее, на Балтийском побережье. Они сбрасывали бомбы с высоты около 1000 футов.

Документы о немецких зверствах в 1914—1918 г.г.

В августе 1914 года немецкие войска вторглись на территорию России и заняли город Калиш. Произволом, грабежами, убийствами мирных жителей сопровождали они свое вторжение на русскую землю: «С неистовым криком и шумом стали вламываться рассвирепевшие немецкие солдаты во все квартиры,— так описывает это вторжение очевидец кровавых событий инженер-технолог З. И. Оппман, которому удалось бежать из Калиша.—Арестовано было более 700 человек, в том числе много подростков и старцев. После обыска всех нас окружили сильным конвоем солдат и, приказав все время держать руки вверх, повели в свой лагерь... По дороге нам было об'явлено, что нас ведут на расстрел... После ареста мужчин другая партия немецких солдат ходила по городу с соломой и керосином и поджигала оставленные на попечение женщин и детей дома...»

Еще более дикие зверства применяла немецкая армия в отношении раненых и военнопленных русских солдат. В показаниях австрийского офицера лейтенанта пехотного полка, сдавшегося в плен русским, от 6 июля 1915 года говорится: «В разных местах валялись брошенные обезображенные, изуродованные трупы русских солдат... Германские офицеры постоянно приучают своих и наших, австрийских солдат, к жестокости на русских пленных, раненых и трупах убитых. Я сам своими глазами видел, как германцы заставили наших улан упражняться в рубке раненых и убитых русских солдат, застрявших в болоте. Я с ужасом смотрел, как уланы, осторожно подползая к болоту, рубили головы русским, из которых, наверное, многие были еще живы. Все рассказанное я подтверждаю своим офицерским словом и готов повторить когда и кому угодно».

Все эти факты приведены в новой книге Госполитиздата «Документы о немецких зверствах в 1914—1918 гг.». Она представляет собой сборник взятых из Государственных архивов подлинных актов, приказов, донесений, писем и показаний пленных. Книга документов вновь подтверждает, что немецкие зверства явление не случайное, они органически свойственны жестокой и разбойничьей природе разбойничьего германского империализма.

(ТАСС).

ОБЛАСТНОЕ СОВЕЩАНИЕ НАЧАЛЬНИКОВ ЭВАКОГОСПИТАЛЕЙ

Вчера в Мособлсовете состоялось совещание начальников эвакогоспиталей, расположенных на территории Московской области, посвященное вопросам подготовки к зиме. В совещании приняли участие руководящие работники районных и городских советов депутатов трудящихся.

Эвакогоспитали области неплохо готовятся к зиме. В большинстве зданий произведен капитальный ремонт, приведена в надлежащее состояние отопительная система, на полном ходу заготовка топлива и овощей. В короткий срок отремонтировано помещение эвакогоспиталя 1075, куда завозятся последние кубометры дров. Эвакогоспиталь, где начальником тов. Граевский, обеспечен запасом картофеля на 10 месяцев. Полностью удовлетворены топливом эвакогоспитали, расположенные в городе Подольске, и др.

Большую помощь в подготовке к зиме оказывают местные партийные, советские и общественные организации. Ряд заводов, например, выделил специальные бригады для ремонта госпитальных зданий. Рабочие помогают в заготовке топлива. Участники совещания единодушно отметили, что наиболее успешно подготовились к зиме именно те эвакогоспитали, которым была оказана действенная поддержка со стороны шефствующих организаций.

Наряду со всем этим выявлены и недочеты. Совещание наметило конкретные мероприятия по ликвидации их и по быстрейшему завершению подготовки эвакогоспиталей к зиме.

БОРЬБА ЗА КОММУНИКАЦИИ В АТЛАНТИКЕ

В великой борьбе об'единенных народов против фашистской Германии пути морских сообщений через Атлантический океан играют весьма крупную роль. Их значение было велико и в годы первой мировой войны. От хода борьбы на этом обширном морском театре и тогда в значительной степени зависел исход войны против вильгельмовской Германии.

Чтобы сравнить условия борьбы за Атлантику в период первой и второй мировых войн, необходимо проанализировать стратегические позиции сторон в этой части земного шара. Если в прошлую войну немецкие подводные лодки отправлялись в свои пиратские походы на атлантические пути сообщения из Киля и Вильгельмсгафена, а в ближайшие районы из Зеебрюгге и Остенде, то теперь они получили возможности базирования в портах Северной и Западной Франции и Норвегии. Кроме того, немецкому подводному флоту услужливо предоставляют приют колониальные порты франкистской Испании. Есть основания предполагать, что германские подводники получили доступ и в вест-индские владения Франции, управляемой продажными правителями Виши.

Наряду с этим и позиции наших союзников в ходе второй мировой войны сложились тоже в известной степени более выгодно, нежели в период 1914—18 гг. Потерю портов южного побережья Ла-Манша и линии Брест—Бискайя и невозможность использовать базы на берегах Эйре Англия и США компенсировали надежной цепью опорных пунктов на путях между Америкой и Британскими островами. Здесь имеются в виду мероприятия по созданию баз флота и авиации на Фарерских островах, на островах Исландия и Гренландия. Эти новые опорные пункты на западе смыкаются с Сент-Джонсом на Ньюфаундленде и Галифаксом в Канаде, а на востоке подходят близко к Оркнейским островам с их крупной английской базой Скапа-Флоу, к базам Шотландии и Северной Ирландии.

Американцы и англичане по существу проложили и освоили новую северную трассу морских и воздушных межсоюзных сообщений, значительно удаленную от тех пунктов, куда удалось проникнуть и закрепиться врагу.

В то же время создание новых американских военно-морских и военно-воздушных баз на ряде английских островов (о-ва Бермудские, Багамские, Ямайка, Антигуа, Санта-Лючия, Тринидад и на территории Британской Гвианы) открыло для США возможности не только прикрыть восточные подходы к Панамскому каналу, но и обеспечить сношения с республиками Центральной и Южной Америки. Надежность внутренних морских атлантических коммуникаций между отдельными странами Нового Света теперь еще более закрепляется после вступления Мексики и Бразилии в войну против фашистских агрессоров.

Как и в прошлую войну, основным оружием немцев в борьбе за океан является подводный флот. Германское командование отказалось от строительства так называемых крейсерских подводных лодок (тоннажем до 2.000 тонн и более), применявшихся немцами в первую мировую войну, и ограничило их тоннаж пределами 250—740 тонн подводного водоизмещения. Однако более крупные из них имеют достаточный радиус действия, чтобы участвовать в далеких океанских автономных рейсах.

К началу войны фашистская Германия имела 71 подводную лодку, т. е. не более, чем было и у Англии. Причем, примерно половина из них — малого тоннажа, пригодных для действий лишь в прибрежных районах. Уже во время войны немцы широко развернули производство новых подводных лодок. К началу 1941 года в строю было уже около 100 подлодок, а в настоящее время, по подсчетам иностранных специалистов, их число достигает 200—250.

В отличие от прошлой войны, теперь неизмеримо возросла роль авиации в борьбе за морские коммуникации. Самолеты не только способствуют действиям подводного флота путем разведки и наведения на цель, но проводят как самостоятельные, так и совместные с подлодками операции. В некоторые периоды текущей кампании немцы широко применяли все основные типы своих самолетов-бомбардировщиков и торпедоносцев большего радиуса действия для нападения на караваны кораблей союзников в водах Атлантики. Базировались эти эскадрильи в основном на аэродромы оккупированной Франции, расположенные вдоль ее западного побережья (Брест, Мериньяк — около Бордо, Морлэ и другие), а также северо-западной части Норвегии.

Наконец, фашисты делали неоднократные попытки сорвать морские перевозки союзников действиями своих военных кораблей—рейдеров. Но если в битве за океан немцам не удалось достигнуть решающих результатов силами своего относительно многочисленного подводного флота, то действия надводных кораблей и вовсе потерпели фиаско.

В декабре 1939 года погиб первый крупный германский рейдер «карманный линкор» «Адмирал граф Шпее». В дальнейшем специально сформированная британским адмиралтейством эскадра адмирала Нобля вытеснила с просторов Атлантики пиратов-рейдеров «Шарнгорст» и «Гнейзенау» и вынудила их вместе с тяжелым крейсером «Принц Евгений» укрыться в Брестском порту. Там они попали под повторные бомбовые удары английских самолетов, и уже в нынешнем году бежали в еще более глубокие тылы.

В мае 1941 года в северную часть Атлантического океана вышел один из самых мощных новых линкоров Германии «Бисмарк». Ударами британской авиации и флота «Бисмарк» был отправлен на дно. Весной текущего года однотипный с «Бисмарком» «Тирпиц» вместе с «Принцем Евгением» вновь сделали попытку прорваться в океан, но после энергичных атак английских кораблей и самолетов-торпедоносцев вынуждены были отказаться от своего намерения.

Союзники имеют широкие возможности для борьбы с любыми средствами нападения врага на своих атлантических коммуникациях. По заявлению морского министра Великобритании Александера, Англия уже возместила все свои потери в военных кораблях. Английский флот пополнился большим числом мелких сторожевых и патрульных судов. За время войны было построено и вступило в строй свыше 200 одних только «корветов». Военно-морской флот Соединенных Штатов Америки также значительно увеличил свои легкие силы. О численном росте и техническом совершенствовании англо-американской авиации говорить излишне — это общеизвестно.

В ходе войны командование союзников стало широко применять формирование морских караванов с мощным конвоем военных кораблей и боевых самолетов. Воздушные эскорты осуществляются силами береговой авиации большого радиуса действия, а также самолетами, базирующимися на авиатранспорты или даже авианосцы.

В то же время бомбардировочная и истребительная авиация англичан, а в последнее время и американцев, систематически наносит разрушительные удары по базам германских подводных лодок в Вильгельмсгафене, Эмдене, Кале, Булони, Гавре, Шербуре, Бресте, Сен-Назере, Лориане и др. Планомерным налетам подвергаются также судоверфи в Бремене, Вильгельмсгафене, Гамбурге, Эмдене, Фленсбурге, Фегезаке и другие, где производится сборка и спуск на воду новых подлодок. Под ударами с воздуха находятся германские центры дизелестроения в Кельне, Аугсбурге и т. д.

Удары авиации союзников не могут не ослабить активность действий подводного флота фашистов. К тому же немцы вынуждены сейчас занимать ряд судостроительных стапелей постройкой и ремонтом военных кораблей и транспортных судов в ущерб закладке новых подлодок.

В силу всех этих причин комбинированные действия германского подводного флота, авиации и надводных кораблей не смогли нарушить коммуникации союзников в Атлантике. Правда, с начала войны до конца 1939 года потери транспортного флота союзников постепенно возрастали и в 1940 году достигли в среднем примерно 300 тысяч тонн в месяц. К апрелю 1941 года они подошли к своему максимуму (до 500 тысяч тонн), но во второй половине года упали до 100 тысяч тонн (ноябрь). В начале 1942 года союзники снова стали терять по нескольку сот тысяч тонн, однако к лету гибель судов снизилась.

В первую мировую войну, когда Германия встала на путь «неограниченной подводной войны» (с 1 февраля 1917 г.), ей удалось значительно поколебать уверенность своих противников в конечной победе. Достаточно вспомнить, что за апрель месяц 1917 года немецким подводникам адмирала фон Мани удалось потопить суда союзников общим тоннажем около одного миллиона. В последующие месяцы потери транспортного флота стран Антанты резко сократились. И это обстоятельство явилось одним из факторов, повлекших за собой поражение Германии.

В ходе текущей войны немцы не смогли добиться в борьбе за океан своих целей. Особенно сильное сокращение потерь союзников в транспортных судах отмечается во второй половине 1941 года. Это об'ясняется отвлечением сил Германии на советско-германский фронт. Против СССР были брошены не только соединения подлодок и надводных кораблей, но, что особенно важно, и авиационные части, которые до того времени действовали с прибрежных французских авиабаз на океанских коммуникациях.

В этом году немцам удалось на некоторое время повысить эффективность своих нападений в океане, но не надолго. Итоги последних месяцев обнаруживают провал гитлеровских планов подводной войны. Это не является результатом каких-либо случайных, временных удач союзников. Резкое сокращение потерь их транспортного флота завоевано упорной борьбой, настойчивым проведением продуманной системы военных мероприятий. С другой стороны, падение эффективности действий врага предопределено целым комплексом причин, связанных с общим истощением военного, политического и хозяйственного положения фашистской Германии.

Потери в морском транспорте союзников, которые фашистам удалось нанести, перекрыты грандиозным массовым строительством. Спуск на воду новых кораблей все в большей степени превышает убыль тоннажа. Несмотря на лихорадочные усилия гитлеровцев создать помехи судоходству в Атлантике, из США и Канады уже переброшены на английские острова большие массы войск с их обильной техникой. Тяжело груженные караваны один за другим продолжают бороздить океанские воды с запада на восток.

Сопротивление врага значительно ослаблено на этом важном участке борьбы с агрессором. Северная морская трасса из Нового Света надежно прикрыта, и свежие силы войск союзников вместе с их грозным оружием могут широким потоком вливаться на наш материк.

С. РОГОВИЧ.

Ответственный редактор Д. ВАДИМОВ.
Издатель НАРОДНЫЙ КОМИССАРИАТ ОБОРОНЫ СОЮЗА ССР.

АДРЕС РЕДАКЦИИ: Москва, 6, Малая Дмитровка, 16. Телефоны: для справок — Д 3-30-67. ИЗДАТЕЛЬСТВА — Д 3-35-52. Бюро жалоб подписной конторы — Д 3-35-66.

Г212037. Типография центрального органа Народного комиссариата обороны СССР «Красная звезда», Москва, Малая Дмитровка, 16.